大同報
第一版
發行人 衣寶田
編輯人 梁世鉀
印刷人 韓紹衡
發行所 新京東六馬路 大同報社
電話（編輯）二-四七二四（營業）二-二〇九六
振替口座新京一七〇
報費 一份五分 一月壹元三角 外埠酌加郵費
廣告價 一行二元

滿洲野村證券
新京支店
大同大街康德會館一階
電話 (2)7501

滿日一體金蘭永固

皇帝陛下駕抵東京

天皇陛下躬親歡迎

東京站歷史的御交驩

【東京二十六日電】當此紀元二千六百年、可紀念之六月廿六日躬訪日本之我國皇帝陛下已安然駕抵橫濱港、至午前十一時卅分、乃於萬民熱誠歡迎中、承天皇陛下幸臨東京驛、親自出迎、而行入京、以睽隔五年、又復於帝都、重印第一步、對此鄭重歡迎最高之儀禮、殊具有聖感尤深之御容當即與天皇陛下親自握手、次即駕幸行宮之赤坂離宮午後二時即行晉宮、以慶賀之御使命、在鳳凰間與天皇、皇后兩陛下、爲公式之御會見、以建國創業之青年滿洲國之元首皇帝陛下、於茲慶祝肇國悠遠之日本聖代、盡以滿日一體之交驩之美、而於盛儀隆重尊崇之中、果成聖上之使命矣、

是日榮光燦爛之東京驛、在聖駕幸臨之儀場第三月台、中央鋪以赤色之絨氈、充滿祥瑞之氣、未幾、此日奉旨出迎之米內首相以下各國務大臣、原樞府議長、木戶內府、松平式部長官、飯田、太田兩中將、平林憲兵司令官、安倍警視總監、岡田府知事、大久保市長等均敬謹蒞站、次於午前十一時有三笠宮、閑院參謀總長宮、各宮殿下及其他各皇族亦奉旨蒞臨、即入便殿、第三月台之上有近衛儀仗隊肅然整列、而一般有資格者亦整列於其他之月台、當此儀場愈臻崇嚴之時天皇陛下御着軍裝、由百武侍從長陪乘、奉從松平宮相以下等於午前十一時十分由宮城出門在諸員奉迎之中幸臨、暫入松之間略事少憩後即由平山東鐵局長前導、在奏日本國歌聲中、御出月台、而就於各皇族之上位、斯時肅然緊張、靜待皇帝陛下之來臨、有頃皇禮砲隆隆轟動帝都、於午前十一時三十分、則在滿洲國國歌吹奏聲中、御召列車、即行進站、無聲而行停車、如是皇帝陛下雖在長途旅程、毫無倦色、乃颯爽降車、拜察迎至橫濱之高松宮殿下、尤具現歡欣之姿、此時兩陛下玉步相進、以睽隔五年之會見、乃互爲堅固之握手、拜察天皇陛下以大勳位蘭花副章居於上位、並佩帶大勳位菊花副章以下各種勳章皇帝陛下則以大勳位菊花居上位、並有大勳位蘭花副章以下燦然輝耀於咫尺之間、實現至高嚴然之英姿、於是以岩村行走之通譯、暫事爲懇篤之交驩後皇帝陛下即與各皇族晤對、互相握手、並對諸員賜以擧手禮、次即再奏嘹亮之滿洲國國歌、此際兩陛下即一同閱覽儀仗隊、次由平山東鐵局長前導、在近向降車處之廣廳、由天皇陛下歡送之中皇帝陛下當即與高松宮殿下一同乘宮中差遣之菊花御紋章輝耀之汽車由本庄大將陪乘、以汽車御列、應對歡迎市民、而幸臨赤坂離宮於斯天皇陛下亦於十一時四十七分由東京驛進發、以聖顏欣愉、還幸宮城矣云、

御訪日日程

【東京廿六日電】我國皇帝陛下於二十六日平安由橫濱港御上陸、茲將御入京第一日至七月十日回鑾新京日程謹列如下、

六月廿六日 橫濱御着港△御入京駐蹕、坂離宮△晉宮御會見
天皇陛下御答訪行幸赤坂離宮△宮中晚餐會、
廿七日 參拜明治神宮△訪問大宮御所、△參拜靖國神社△御覽遊就館△引見式
皇帝陛下設晚餐會（各皇族方御出席）
廿八日 參拜多摩陵△政府主設午餐會（首相官邸（△茶會
皇帝陛下御設晚餐會（首相以下）
二十九日 大宮御所午餐會、
三十日 在留滿洲國人奉迎（滿洲國大使館）△慰問東京第一陸軍病院）（差遣御使赴橫須賀海軍病院）△（御覽東京帝室博物館、△御茶會（於行宮中招待前特在官等）
七月一日 宮城御參入辭別、並於宮中午餐△
天皇陛下致離別、行幸赤坂離宮△
皇帝陛下御設晚餐會、
二日 御退京駕臨京都、駐蹕京都大宮御所、
三日 參拜伊勢神宮
四日 參拜畝傍山東北陵
參拜橿原神宮
五日 參拜伏見桃山御陵東山陵、
六日 由京都御出發、乘御召艦日向經大阪御出港
十日 大連御着港、回鑾新京云、

竭誠表示歡迎

米內首相發表謹話

【東京廿六日電】我國皇帝陛下爲慶祝日本紀元二千六百年、遠渡重洋、東京之廿六日平安駕抵、米內首相謹話如左、

拜聞滿洲國 皇帝陛下爲慶祝我國紀元二千六百年、御來訪之旨以來舉朝野恭候奉迎盟邦 皇帝陛下復駕臨我國土之佳日本日奉拜御英姿乃舉國無上感激者也、皇帝陛下曩諭旨御來訪我國之際、即舉全國民披瀝歡迎之誠意、本日蒙 皇帝陛下御來訪、不曾使我紀元二千六百年紀念之盛儀進一層光輝、日貢獻顯揚日滿一體本義之處亦甚大、滿洲帝國建國八年、有今日之隆隆國威者全賴 皇帝陛下天資英明之御高德所賜、且爲滿洲國民向創建道義國家之理想節節精進所致、誠使我等敬仰不已也、惟現下之世界情勢變轉無極國家之隆替或應接殆有無暇之實情、在東亞日滿兩國持深因之信賴與尊敬、相倚相扶、確立一體不可分萬代不易之關係、今由於新中國中央政府之成立、以日滿華三國爲中樞之東亞新秩序、逐漸邁上建設之途、不禁慶賀之至然而東亞新秩序之建設乃爲曠古之大事業、前途尚有幾多困難、乃不言而喻之事實、茲際陛下御來訪恭奉歡迎之熱意、同時鑑及東亞本然之使命、滿、華兩國民應相携邁進達成東亞新秩序建設聖業之誓亦益新者也、

滿日關係益密

宮內府大臣謹話

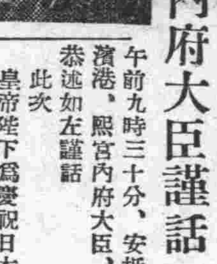

【東京廿六日電】皇帝陛下聖駕於二十六日午前九時三十分、安抵橫濱港、熙宮內府大臣、乃恭述如左謹話

此次 皇帝陛下爲慶祝日本紀元二千六百年紀念盛典躬親訪問皇室、此誠日滿兩國洵堪慶賀之事也、回顧昭和十年初春訪日之時、已逾五載、皇帝陛下每憶皇室招待之懇切、及朝野上下熱烈迎迓之眞誠、銘感之意、與日俱新、故此次自傳旨訪日以來忻喜之情、更表現於容色、尤復屈指逐日預計行期、因與天皇陛下及皇室各位、睽違日久、亟思早日一敘濶別之懷也、陛下於本月二十二日淸晨由新京啟蹕、夕時安抵大連、即乘天皇陛下所特派之軍艦日向出港、航路經由九州紀州海面、追念神武天皇之遺跡、於軍艦之中、由艦長以下將兵各員殷勤招待、皇帝陛下甚爲喜悅、本日上陸初步、高松宮宣仁親王殿下奉天皇陛下聖旨、出迎於軍艦、互相懽談、拜察之下、不勝感激之至、此次滯留期間爲十二日於東京皇室之日程完了後、預定參拜明治神宮靖國神社、及多摩陵、於京都參拜伊勢神宮、畝傍山東北陵、橿原神宮、及桃山陵、一則追慕明治天皇、大正天皇之聖德、一則祭知今日國家之隆盛、乃因肇國遺澤之綿長、意義誠爲深遠也、自茲以後日本皇室與滿洲帝國益深契合、日滿兩國一德一心不可分關係、愈加堅密、此誠衷心所祈禱者也、

張總理于大臣張大臣拜聽放送
聖上在橫濱登岸及御入東京情況

宮中至高御盛儀

皇帝陛下親致祝意

【東京廿六日電】爲慶祝皇紀二千六百年我國皇帝陛下、於廿六日午後二時

晉宮

會晤日本 天皇 皇后兩陛下、是日皇帝陛下在午後一時五十分、由赤坂離宮啟蹕、御着軍裝、聖威凜凜、並佩有大勳位副章與滿洲國各種勳章、同高松宮殿下同乘、本庄接伴員陪乘、後從熙宮內府大臣以下扈從在沿路市民虔誠奉迎中、經二重橋正門晉宮、是時天皇陛下亦御着軍裝、迎至宮門、午後二時、在奉奏號聲中、駕臨濃翠映人之大內、嗣經松平式部長官恭謹前引、恭導聖駕至鳳凰間事先日本皇后陛下、爲鄭重出迎計已迎至階下、爲濶別五年會晤、迨至高松宮殿下臨席後、則松平式部長官、特賜保科女官長扈從、早岩村御用通事、原田行走等、均肅然致敬、侍奉在側、松平宮相、木戶內府以下近臣、亦在外室侍候首由日本天皇陛下親致歡迎之詞、皇帝陛下以與日本 皇室精神一體、今依日本建國皇謨、共成興亞大業等、敬申

祝意

於此遂完成今次之使命如斯御交驩將畢、復陳進贈數物旋由日本天皇 皇后兩陛下、對熙宮內府大臣以下隨員並阮大使等、均分別與以賜謁之光榮、然後經日本天皇陛下躬親歡送、於駕還赤坂離宮時、已爲午後二時三十五分、少頃當皇帝陛下入離宮後、日本天皇陛下賜百武侍從長陪乘、松平宮相以下扈從於午後三時三十五分、啟駕宮門、行幸離宮、在狩之間會晤 皇帝陛下、以申述

答禮

之儀、及至同五十分即啟駕還宮矣

在橫濱港登岸

與高松宮殿下親密握手

【橫濱廿六日電】我國皇帝陛下御來訪歷史的廿六日、橫濱之海陸展開豪華之奉迎場面、溢滿歡呼聳立於埠頭彼方碧波上之房總半島現出綠姿、碇泊中之內外船舶均行滿船飾、夏陽照射波頭呈黃金色、羣鷗告歡喜之序奏、飛穿波間、皇帝陛下御上陸之第四號岸壁滿懸日滿兩國旗

奉迎者

羣自晨起即雲集於岸壁爲中心之高臺上、手持日滿兩國旗、恭候御還來之皇帝陛下、無何水平線上彼方之視界所達處浮出一黑點‖『御召艦』、羣衆之胸內不由湧起感激、奉迎者之視線一齊集中艦影光榮之御召艦、確爲日向之颯爽雄姿、頻發『盟邦皇帝陛下駕臨矣、駕臨矣』之歡聲、東雲之空中罩滿瑞氣、

御召艦

由扈從艦『朝雲』保護、駛進而來儀禮艦『沖之島』、背旭日衝白波、駛進艦檣高懸之五族協和五色旗隨朝風飄蕩、瞬間、御召艦通過外防波堤之入口斯時、各艦砲門啟開、殷殷之皇禮砲轟壓港外、同時船舶鳴響之汽笛、恰適合奉迎皇帝陛下之感激一瞬、如是御召艦於十號浮標繫留完了、時爲午前九時三十分、

此前、高松御差遣宮殿下伴同主席接伴員本庄大將、白根宮內次官、阿部、武藤各少將、堀內外務省東亞局長以下接伴員、阮駐日滿洲國大使、稻葉東部防衛司令官等於午前八時三十五分由品川驛出發同九時三十分抵橫濱港驛午前九時半阮滿洲國大使由第二浮棧橋乘海軍汽艇至御召艦、賜謁高松宮殿下於午前九時四十五分由小宮稅關長先導、山田港務部長之嚮導艇駛於先頭先導艇、御召艇、扈從艇之海上序列嚴肅駛向御召艦、在艦上與陸軍樣式御軍裝御凜凜、佩帶日滿兩國大勳位副章並各種勳章之皇帝陛下

御會見

因係舊知、勿庸紹介躬行緊密之握手、殿下陳述『奉諭旨前來恭迎』之旨、傳達天皇 皇后兩陛下久候御來訪之旨、皇帝陛下賜原田書記官任通譯、深謝日本 皇室之御歡待、其次、殿下向陛下御介紹本庄大將以下接伴員、陛下復向殿下御介紹熙宮內府大臣、張侍從武官長、工藤侍衛處長、星野總務長官以下親任官以上之扈從官、特賜及川橫須賀鎮守府司令長官謁見、午前十時卅分、奉祝艦上光輝登舷禮裡、

御交驩

之在港各艦禮砲、皇帝陛下賜原田日向艦長先導、由高松宮殿下引導移玉步至御召艇、嚮導艇先導艇、御召艇、第一、第二扈從艇、海軍艇稅關艇之海上序列殊爲壯觀、於海陸湧出之歡呼與海軍軍樂隊奏樂滿洲國國歌裡十時三十五分、由第四號岸壁上特設之第一浮棧橋於睽隔五年橫濱印上陸

第一步

拜察陛下毫無疲勞之色、聖顏殊悅對奉迎者及川橫鎮司令官、稻葉東防司令官、原防備戰隊司令官、松村神奈川縣知事、青木市長、小宮稅關長賜謁見、嗣閱在岸壁第四號上屋前整列之木山辰男大佐指揮海軍儀仗兵一個大隊、便對有資格者之奉迎者百五十名一一賜禮、在橫濱港驛月台階段下差遣熙宮內府大臣接受松村縣知事、青木市長之奉迎文、其次由鐵道局長代理長崎新橋運輸局長先導、與高松宮殿下共乘御召列車最後部展望車、午前十時四十五分由該驛啟鑾、於堵列構內沿線之市內、青年團、鄉軍、各學校、團體約一萬充滿熱誠之奉迎裡、一路直赴帝都

安南依然續行援蔣

日軍開始遮斷行動

【華南〇〇前線廿六日電】廿五日午後九時現地軍發表‖關于安南停止援蔣行爲、日本雖亙數次提出抗議、然據日航空隊偵察及在補給路方面所配置諜者避難來的安南人報告、依然賡續該行爲、故日軍斷乎以實力決意遮斷、以新銳〇〇、〇〇、〇〇各部隊、十七日開始行動、

日軍氣勢極旺

【廣州廿六日電】關於由安南援蔣輸送、日華南軍過去亙數回發表軍當局談話、催促安南當局反省、然對方依然續行援蔣行爲、實令人憤慨、故於十七日、在安南國境方面、開始敵軍需品輸送路遮斷作戰、惟偶然此間、於廿二日、日方與安南當局間外交交涉結果、安南覺悟、承認日方援蔣物資輸送禁絕之要求、惟華南軍、基于既定方針、期完全遮斷敵輸送路、對于安南今後態度除加以重大關心外、廿五日以如左軍發表明示所信

△華南軍午後六時發表

我軍自本月十七日以來在安南國境方面、爲遮斷敵軍需品之輸送、開始作戰、該先鋒部隊已抵龍州（廣西省）附近主力亦陸續到着、派遣部隊冒炎熱下岩山地帶擊破執拗抵抗之敵軍、補修亙五十粁、敵軍切斷破壞之惡路續行壯絕的進擊、將兵之勞苦非言語所能形容、但對于重大使命奮起感激之將兵、冒百數十度之炎熱、士氣益益昂揚、

佔涹涤北江墟

向安南國境猛進

【南寧廿六日電】於十七日開始行動、亙一星期源源前進中之淸水、墳詐部隊、冒着溽熱、前進黃土惡路、廿四日午後六時半占領思樂縣城（南寧西南百廿粁）敵軍恐怕遮斷援蔣路線、破壞道路、賡續抗戰、〇〇部隊擊破而猛進、十四日佔領浮涤（南寧西南、）更追敗敵、二十五日正午攻略北江墟、（恩樂西方十五粁、水陸交通要衝、）勢如破竹、向安南國境要衝〇〇、一路猛進、將兵士氣、愈呈旺盛、

華南艦隊一部

急派赴海防

【東京廿六日電】日本帝國政府、關於禁止經過法屬安南之援蔣貨物輸送一事、會與法國政府交涉、結果得派監視員前往監視、廿五日日本海軍乃急速調派寄留華南艦隊之一部艦艇前往、茲將其發表大意列左、大本營海軍報道部發表‖廿五日午前十一時、日本海軍爲監視經過法屬安南之貨物輸送狀況起見、乃急速調派寄留華南艦隊之一部於海防云

安南檢查員

【東京廿六日電】爲期禁絕監視安南援蔣物資起見乃於二十四日外陸海關係當局會議、決定向法領安南派遣檢查員、其要綱如左、

一、檢查員總數約四十名其中有軍事專門家若干名、及柳澤公使館一等書記官、宗村前河內總領事等外、並有外務省方面及在河內帝國總領事館員數名協力、
二、派遣員擬一二日內出發赴河內、
三、檢查本部設置在河內帝國總領事館、西原陸軍少將任檢查員長、
四、檢查員常駐所、擬在河內、海防、老開諒山等地、

派遣員到安南時須由廣東陸軍將校及下士官若干名派遣直接協力實施檢查、決禁援蔣各種物品輸入、並亦決定對安南國境舉行封鎖云、

本日出版三大張

汪痛駁蔣詭辯

繼續抗戰唯有滅亡

【南京廿六日電】汪主席於廿五日夜發表論文『蔣介石磁鐵戰』對於十七日沙市宜昌失守後蔣介石在渝發表的詭辯抗戰論、痛烈論駁、要旨如左、蔣所謂『磁鐵戰』、使日軍侵入內地而自滅之蔣雖謂抗戰三年効果略有可見者、然較諸明朝滅亡之十八年、宋朝滅亡之百十五年、則三年不成問題但明宋之滅亡僅爲軍隊、惟現今將民族、文化等一切陷於滅亡深淵、以此戰法、果得最後勝利、日本雖難免傷害、然中國只有死滅耳、蔣雖曰日軍占領不過點與線、殊不知因此中國生產、交通等分散、牛身不隨、致招來現今的米價高漲、食糧困難、日本目下由仇轉爲友好、我等不希望日本之傷害及中國之死亡者須以和平與日提携、痛感向東亞復興、邁進之責任云云、

王寵惠突辭職

【香港廿六日電】據重慶來電、外交部長王寵惠、於廿四日、突然呈辭、據一般觀測、王氏今次呈辭隨同國際情勢之激變之歐美依存主義外交之堵塞及受孫科一派親蘇分子之攻擊云、

毛澤東死亡說

【香港廿六日電】據重慶來電、重慶政界盛傳毛澤東死亡說、惹起各方面關心、惟最近延安事情、無有報告、眞相不明云、

蔣機又盲炸宜昌

【宜昌廿六日電】於廿三日、敵機曾行第一次空襲、廿四、五日敵機又連續飛來盲炸、廿五日午前十一時半、敵機九架、飛至宜昌上空、對宜昌北方二粁鎮境山附近投下炸彈七十枚、在土民部落炸裂有若干受傷者

解僱聲明

啟者本店員王盛春者次章松甫因有高就業於六月十六日將內外事結束辭楚嗣後在外發生何等情事敝號概不負責特此週知鄭重聲明

新京市富士町四丁目十六番 原田浦鉾店啓

失照聲明

啟者臧毓琛領名吉省基字第一六八六號照一張坐落敦化城內面積二百七十方丈東至韓姓西至官胡同南至大道北至房身後田姓於大同元年股匪襲城遺失除呈請補照外特此聲明作廢

敦化 臧毓琛啓

焚照聲明

歸陳喜於民國十六年十月十八日價買林天錫領名坐落双山安邊堡村固字三五號熟地一方計四十五晌大照一張東至喬姓西至張姓南至官地北至沈姓曾於康德五年十一月三十日不愼將該地照焚燬除呈請双遼縣署補發新照外特此聲明

双山 陳喜

焚照聲明作廢

啟者敝人劉吉祥領名坐落西安縣第六區福檢村龍廟屯已字一四六二號下地十六畝三分計照一張於大同元年八月間被匪焚燒除向縣署請發新照外特此聲明作廢

西安縣 劉吉祥啓

聲明作廢

茲查敝人於民國十六年十一月間在開原城內同源廣寄存奉票壹千四百圓當時給有存款字據一紙交由張文治保存距此存款如數領出其原給存款字據因保存不愼而致紛失茲經覓求妥保將前項存款字據應即作廢此後無論落於何人之手概應作爲無效恐未周知特此聲明

開原 孟福堂 張文治 同啓

失照聲明

名義吳錫均遺失民國十九年十月發給淸字執照四張一二四七二號原額地一晌五畝原扣地四晌七畝六分一一四三二號原額地三晌五畝原扣地九晌一畝五分一一四〇號原額地二晌七畝五分原扣地九晌七畝五分一一四二九號原額地六晌〇六分原扣地五十四晌三畝四分（總面積九十一晌八畝一分）坐落長嶺縣四區陳家屯四至東至吳姓孔姓西至吳姓黃姓南至李吳姓大邊北至畢孔徐姓大邊茲特聲明作廢

長嶺縣四區吳錫均啓

公示送達

原告 徐陳氏
被告 徐貴忠

右當事人間內康德七年（往）第八號離婚請求事件向被告應行送達之左記書類保管於本院到場逕行收領爲荷

一、訴狀副本一件
一、康德七年七月十九日 午前十時言詞辯論期日傳票一件、

康德七年六月二十五日遼陽地方法院
書記官劉紹華

注意 右開書類未受領時以康德七年七月十六日該書類於法律上視爲送達

營業讓渡聲明

逕啓者鄙于敬庭于普庭孫荆山王種德王明政等合資在德惠縣德惠街六緯路開設興順德棧貨商已於康德七年五月十九日經全體股東同意結束所有股本紅利按股劈淸對於舖欵貨物及內外賬目逐項點明列有淸單完全讓渡與王之屛名下經營更名爲興順德和記自讓渡後關於興順德和記營業損益及內外一切事務槪由王之屛負責處理與于敬庭等五人毫無相涉除立契約及於德惠區法院營業讓渡登記外恐未週知特此登報聲明

德惠 讓渡人于敬庭 于普庭 王種德 孫荆川 王明政 共同聲明
接受人興順德和記股東王之屛

退股聲明

前由于敬庭于普庭孫荆山王種德王明政等合資在德惠開設興順德營業由興順德在德惠街六緯路開設興順湧營業於康德七年五月十九日共同約定興順德股東于敬庭孫荆山王種德四人將股東紅利如數撤出完全脫離股東關係歸王明政繼續經營此後關於興順湧營業損益及內外一切事務均由王明政擔負全責與于敬庭等四人毫無關係特此登報聲明

德惠 退股代表人于敬庭 接受人王明政 同啓

移轉廣告

今次弊本社（總務部及補給處之一部）移轉於左處特此謹告週知

康德七年六月廿六日

記

新京特別市長春大街一〇二 裕昌源ビル
滿洲航空株式會社
電話 七三一六 七三一七 七三一八 七八四一 七八四二 七八四三

失照聲明

爲遺失事萬增堂代表者楊趾鉀於康德五年四月一日租市有土地坐落第二區一段六一三之五計面積五百方米於康德七年四月九日奉撥土地契約書並假特領傳預約書一紙第二八〇號以期更換正式土地契約書不覓於路途紛失今後無論何人拾之概作無效特此登報聲明

康德七年六月 日
聲明人 萬增堂 代表人 楊趾鉀

皇帝陛下御參入宮城 四千萬國民感激遙拜

皇帝陛下、自大連御乘御召艦啓蹕以來、四千萬臣庶、衷心恭禱乘萬里波濤、一路御平安向東海進發、二十六日朝、於聖戰下一億友邦國民之極熱恭待中　御抵橫濱港、而踏闊別五載之日本國土、旋自橫濱港驛御乘特別預備之御召列車、午前十一時三十分、駕抵東京驛、於驛頭以最高儀禮御出迎之
天皇陛下、再作御感激之御對面、實靈世紀之光榮、和平之光廣被於世界、拜察此情此景、感激無極、午後二時爲與
天皇、皇后兩陛下御對面、以盟邦滿洲國元首之資格、致御慶祝皇紀二千六百年之祝詞、御參入宮城御會見即舉燦然萬邦永遠光輝之御紀錄的盛事、而御歸館、更於赤坂離宮、受
天皇陛下之御答訪、當夜復承
天皇、皇后兩陛下御厚意邀請、再度參入宮城、於豐明殿、舉行東亞歷史之御交驩後、御歸館於斯而終御入京第一日之日程、而御抵橫濱港之感激的御模樣、於東京驛頭
天皇　皇帝兩陛下對面崇嚴之御光景、悉由無線電、報告與四千萬國民、尤其當正二時
陛下之御參入宮城、興亞諸民族悉於恭向
天皇陛下致慶祝紀元二千六百年御賀詞之御時刻、全滿遙向東天遙拜默禱、共光榮之感激、永留於子孫萬民之記憶、現在全滿之赤誠、或凝於新聞或凝於無線電、以早知此光輝之報道且祈念奉待御旅途之平安云

御召艦通過紀州海洋 附近漁船均竭誠奉迎

海軍省公表＝（二十五日午後三時日向艦長發海軍武官府入電）、
廿五日正午御召艦、自潮岬及大島南方附近距近陸岸通過、赴熊野海洋、
皇帝陛下、聖顏欣悅、駕幸後甲板、御覽該方面之風景對潮岬附近陸上小學生及國民之熱誠恭迎、賜予優禮並關於神武天皇御東征之御模樣、詳細垂詢、當由寺崎接伴員、恭謹奉答、陛下追念當時、御望紀州翠山、感慨殊深、又關於大島東端聳立耶爾特古魯爾號之紀念碑、詳細說明、
明治天皇之御仁慈及今上陛下　曾駕幸此地等
皇帝陛下、雖值天降細雨、亦極熱心御覽、復關於該方面之漁業其他等、賜御下問、
午後零時半頃、朝來之雨雲、漸次稀薄、視界益爲良好、午後二時、天空全晴、於初夏陽光映照下中部甲板、蒙
皇帝陛下、許可與乘組員准士官以上隨員一行撮紀念影、光榮已極、適值附近漁船、通過御召艦視近之距離、揮揮帽子、表示奉迎之赤誠
陛下對此亦舉手賜會釋旋於後甲板、由艦長及寺崎接伴員、關於熊野方面之地形、
神武天皇御上陸遺跡、就現地恭爲說明此時軍樂隊奏勇壯之軍樂、
陛下頗感興味、並御覽警衛驅逐艦之戰鬥運動陛下之御容、尤深表滿足、繼而歷經三十分熱心御覽乘員之角力、

寄歐包裹郵件 業已停止辦理

因歐洲大戰之益趨擴大以致我國與歐洲各國之交通、殆已陷於杜絕之狀態因之、寄向意大利（殖民地亦包含在內）法蘭西、埃及、瑞士、丹麥、土耳其荷蘭等國之包裹郵件等、竟至不可能、復有其危險故政府以暫時之間、自廿四日以降、發送寄向此等各國之包裹郵件等停止、此意、業已由斯日之政府公報、以交通部佈告、而公佈之云

小學生遙拜（新京萃文女校）

協和會創立八週年 七月廿五舉行慰靈祭 追悼殉職會運動各先輩

依八紘一宇之大精神而爲道義國家之建設、民族協和之實踐機關之協和會自誕生以來、已示有驚人之活躍、至七月二十五日恰爲該會創立第八回紀念日、然會運動之進展乃由於會員之熱烈的實踐與捧一身殉職於會運動之幾多先輩的遺烈而致不絕的向前邁進、故本年創立紀念行事身故先輩之祭祀於各現地均執行合同慰靈祭國都當日午前九時起、於大同公園總動員協和各分會、義勇奉公隊青少年團國婦執行大慰靈祭、
又當日尙有義勇奉公隊之國旗授與式、紀念講演會等的計畫亦進行之、

東京府獻上品 靈峯富士畫軸完成

【東京電】在一億國民敬待中之我國
皇帝陛下御訪日、已於廿六日駕抵東京、代表東京市民之東京府、曾委橫山大觀畫伯謹作東京府之獻上品、已於廿五日完成、其貢獻品係以「富士靈峰」爲題、描畫頂載萬古白雪殊極雄大之富士、縱三尺橫二尺九寸之畫軸、擬於廿七日由岡田府知事伺候於行宮、而行敬獻云、

御訪日紀念郵票 於熱烈歡迎中發售

訂自皇帝陛下駕抵日本第一步之二十六日全滿售賣用綠色牡丹二色之御訪日紀念郵票（二分、四分二種）自開始出售前、因受非常之歡迎、較昨秋十月滿鐵鐵路一萬啓羅突破紀念郵票、豫待訂購約有三倍、日本、中國固無論、並遠自歐美諸外國紛紛訂購、已告數萬之不足殊使當局、驚慌失措、唯此種熱烈歡迎購買中、尙有慶祝御訪日充溢赤誠一段秘話、大致即係此次紀念郵票發行、係今春三月經二千六百年慶祝委員會決定者、原來紀念郵票之發行、通常最少限度需六個月、故郵政總局即憂慮豫定之六月廿六日或將無望（上照片＝右上角御訪日紀念郵票兩種）

構思圖案煞費苦心 太田畫伯赤誠可欽

浴於謹製案圖光榮之民生部囑託太田洋愛畫伯必欲酬國民的感激、仍繼續努力、雖當臨月之身之澄子夫人、於四月十三日分娩長男洋郎之際、只專構想圖案、雖新生長子之喜亦不顧、不幸愛兒誕生九日竟未見父顏而夭亡而洋愛畫伯、於二十二日將形式上之葬儀辦理後、當即沐浴齋戒、繼續畫稿因於二十三日午前三時、於第一次御訪日當時御召艦槇上、將附有白鶴下舞之御祥瑞之圖案化完成、郵政總局、亦深感激不顧一家私事之畫伯、恐將其獻身之情狀歸於水泡、當即由航空郵政、將此圖案而送於內閣印刷局、特竭力懇請、終以記錄的短日月巧爲製成、遂於今日發行矣、但此誠可爲第二次、聖上訪日之永久不能忘之插話、而關係者無不感激之云

呂民生相放送 訓誡全國各教職員

呂民生部大臣、於廿六日午后四時起亘三十分間於新京中央放送局向全滿教職員、行如左之最初的放送、
國家永遠的發展、乃由於國民精神之永遠的旺盛、然國民精神之涵養主要是教育者自覺自身双肩所負之責任、而日夜營營、勵行其任、對於各位之努力、只有表以感謝、國家亦鑑及教職之重大、對教育者之待遇改善、在可能的限度內、一定要考慮其優遇法、然同時亦希各位要忍苦全此聖職、對所謂第二之建國的少國民的指導、更加一層之邁進、不背此次竟以微力負起民生部大臣之重責故只有希與各位廣開胸襟、以國完遂教育事業是爲一願念、

國務院食堂 採用粟飯

自從糧穀行配給制度以來、無論是食堂、居民完全極力節約、多利用副食物以代白米之不足、今國務院的食堂亦自廿五日起採用粟飯、
國務院食堂對一般吏員約千名、每日要炊兩草包米、但自米穀行限制以來、已減爲一草包米、同時禁止外來者的食用、然雖然仍感不足用、故一躍採用高粱、大體以三分的七分搗米加一分高粱合在一起炊飯、結果並沒有粟飯的缺點很散亂、且味很美、令食者均感到另一種的愛用、目下仍繼行粟飯的炊食中、

性病相談所 純爲市民福利而設 希望患者速往就診

市公署保健科、鑑及歡樂地爲遊人妓女最多之地且又時當夏令、正是花柳梅毒細菌傳播之期、市當局有鑑及此、乃於歡樂地料理店組合內設性病相談所、惟自六月一日開始業務以來、迄今瞬將匝月、來此診療者、計有妓女罹花柳重症者爲二十五名、已令入婦人病院加以治療輕症通院者爲百十名、但男子方面前來商談者、實寥寥無幾、蓋亦不明相談所之眞意故也、按該所純爲免費診治、如有疑惑似屬花柳病者、或已患淋、梅等文明病者、均可不必客氣前往受診或打聽診治之方法、萬勿諱病忌醫、貽誤將來云、

男女排球大會 卅日舉行

本市網球賽會、經關係方面提倡之結果、各選手健男等均先後踴躍參加、結果成績大有可觀茲市署體聯事務局方面爲鼓勵青年男女排球喜好者乃定期舉開新京男女排球大會欲參加者、希於二十八日前至市署保健科內體聯事務局排球部報名、比賽日期定於六月三十日午前八時起、地點在大同大街日滿商事株式會社球場、

中央社會事業聯合會 擬整備現機構

發揮王道樂士眞諦擔當救恤不幸同胞賡續努力建國大理想之滿洲國中央社會事業聯合會、在政府積極的支援下、最近已呈顯著之飛躍的進展、惟鑑於近來社會事情之急遽變動社會事業之普及徹底、爲現下緊要問題、已達再詳細考察之時期、是以爲充分發揮此指導統制機關之中社聯機能、以謀民生之安定振興計、擬改組整備現機構、藉期斯業之健全發達、會進行種種研究、最近始得成案至晚至今秋當可實現、
此次之改組整備案、在原則上、對於以中央及省機關爲財團法人之點、有特徵的性格、其組織蓋如次、即係社會事業統制機關以行政區劃別設置、分爲中央、省、市、縣、旗之各機關之三階級、各設中央社會事業協會、省社會事業協會（新京特別市社會事業協會）使中央機關之中社聯、統轄省及新京特別市機關、同時並擔當指導統制全國社會事業、其他二機關、各擔當指導統制省內及市縣旗內之斯業、故中社聯此次之改組整備案、於躍進途上社會事業活動今後之成果、値莫大之期待云、

自興運動 將組突擊隊 渙發道義心

第四回自興運動懇談會廿四日午後二時起、於國防會館、由協和會分會代表約二十名參集下舉開、鑑及青年們充滿希望而來滿、唯因國都社會之一般溢滿頹廢的雰圍氣勢有流入該方面之傾向、有忠告歸還入滿當時之決心、促其反省之必要、此外競馬之當日當舖消費組合示大繁昌、由消費組合買入手錢去競馬場期能獲得幸運之夢、又當遺骨到着當日的東西再送到當舖、換來雖送有花環、但並不出席守夜式由此很可示出不當心者等的存在、故當促青年們之自興前上層部之不當心者的一掃是爲緊要因此認識對此等青年突擊隊以正捜索不良者、對彼等行種種懇談、結局於現在的社會不判然行賞罰之處則有頹廢、人心生弛緩、是以應渙發道義心、以期促其反省、

弔問羅振玉氏 谷次長赴旅順

政府決定派遣谷總務廳次長爲弔問使赴宮內府顧問官前監察院長故羅振玉氏靈前躬致弔問、該氏已於廿六日搭鳩號車由新京出發去旅順云、

街頭發現一路倒

東三馬馬路一一七號一番住戶徐學岩、四十七歲於日前早七時外出時發現門前倒臥屍體一具、當即至在三馬路警所報告、經孫長富警長外二名趕到現場查視、併約來東洋醫院田中醫師診斷、該死者年約卅六七歲、男性、身着靑棉袍、靑單褲、圓臉面黑、頭南腳北仰臥於地上、係因嗎啡中毒心臟麻痺而死、隨即於十時報告警署衛生系連絡衛生隊掩埋但衛生隊迄至今日尙未前往搬運、該一帶住戶因夏季衛生有害、甚爲抱怨云

新舊大連辦事處長 離就任招待宴

【大連電】當滿洲國外務局大連辦事處長山本衞淸氏榮轉外務局之後、已決定由新處長孫錯氏就任、該大連辦事處廿五日午後七時起、於大和旅館招宴三浦州廳長官、安江特務機關長及其他在連官民代表者、席上由新舊處長致離就任之致辭云、

聖地巡拜路程 新京觀光協會決定

在滿各觀光協會今制定各協會格外之聖地巡拜路程以此完成全滿聖地巡拜路程、然因寬城子、南嶺有許多之聖地、故新京觀光協會如左決定寬城子、南嶺戰跡巡拜路程及新京附近戰跡巡拜路程二途、並向一般介紹、
『寬城子、南嶺巡拜路程』
△新京驛（獨立守備隊內忠魂碑）—新京神社—兒玉公園（兒玉大將銅像、寬城子事件誠忠碑）—海軍紀念碑）—忠靈塔—寬城子（滿洲事變戰跡、故勇士墓碑及紀念碑）—官廷府—南嶺（滿洲事變戰跡、故勇士墓碑、紀念碑）
△費用＝觀光汽車（一人二圓、所要時間三時間）包租汽車、（一輛十七圓、二十五人乘、二時間）出租自動車（一輛八圓、四人乘、二時間）馬車（一輛一時間五角、二人乘、五時間）
『新京附近戰跡巡拜路程』（鐵道利用）
△新京驛—范家屯（田村望月兩勇士之墓、永沼身挺隊記念碑、新開河記念碑）—公主嶺（長谷川、倉本兩少佐之碑獨立守備隊第一大隊忠魂碑）—陶家屯（川添島子夫人碑）
△費用＝新京、范家屯間（三等往復九角八分）新京、公主嶺間（三等往復一圓九角四分）

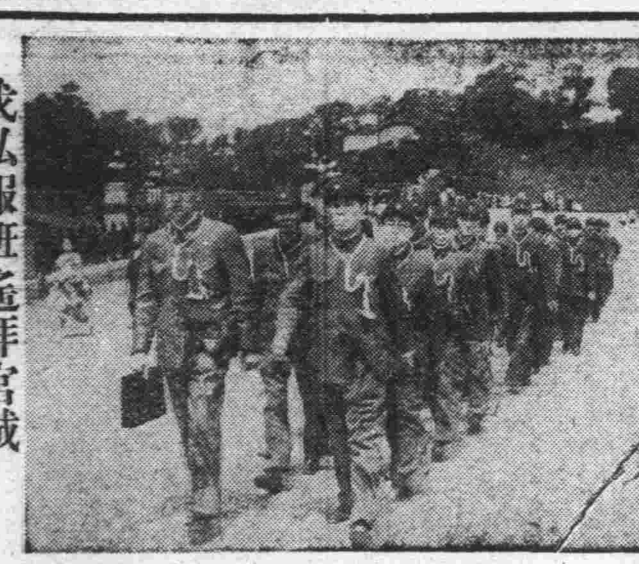
我弘報班遙拜宮城（廿三日午前九時半在東京）

聖上回鑾時 舉開遊藝會

●博慈綢會籌備中●

博濟慈善綢會爲衷心慶祝御訪日、將於皇帝陛下回鑾之際、於都門由該會管下學校兒童、舉開遊藝會現正籌備一切、想屆時定有一番盛況云

扈從訪日之行 本報特派記者張傑

訪大使館參拜神社 出席武藤處長招宴（六）

△訪我大使館一行到日以來、以各種預定行事諸多倉卒、除訪問日本陸軍省並各大新聞等、二十二日至我國駐日大使館拜訪、於午前十時許、一行由堀內君引率下、至大使館、當由我駐日大使阮振鐸氏接見、首由記者代表向大使致詞、申述訪日使命、並祈賜垂指導、阮大使當對記者等、表示懇篤並示懇切之指示、以後記者一行始行退出、訓示內容略謂：
諸君此次扈從
皇帝陛下訪日、先期來此、報道任務、至重且鉅、必愼必謹、現聖駕已啓鑾東來、更當忙迫乃臨本館訪問、詳詢一切、至爲欽佩、本館爲國家外交機關、使節所在、諸君有利用處、不妨前來接洽可也

△參拜宮城　二十三日午前九時許、由武藤弘報處長招集之下、先於第一旅館集合、此次扈從日弘報關係者四十餘人、並略示一切行動後、乃整列赴宮城參拜、概此次我
皇帝陛下訪日、一爲慶祝日本紀元二千六百年、其二則以今日時局下、東亞新秩序之建設、乃繫於兩國民族精神之親善達成乃爲達成日滿　皇室之親睦並萬民親仰之聯歡、其意義深遠、不可言喻、故於我
皇帝陛下御渡海航程中行將抵日之際乃我民等待望之良辰、固應先向皇城神宮參拜、於午前九時半、以汽車整隊而行、先至二重橋之　皇城前、由武藤處長在前、記者整列、一同脫帽、致最敬禮、乃行登車、十時許轉赴靖國神社、

△參拜靖國神社　友邦日本自肇國以來、始終於日新月異過程中發展國體日趨鞏固、良由其國民愛國忠君精神堅強有以致之始終維繫萬世一系之　皇統、而今日國民對國家觀念之深切、更是有加無已、此可確信日本國體可永垂萬世也、記者一行就參拜靖國神社之途、見達在神社前、已萬人聚集、蓋均爲參拜者、絡繹不絕、正如盛典集會之日而參拜之每個人、更無不虔誠敬拜、以此已可鑑及日本國民之精神矣、而當日以星期日休息關係市內各女校學生、俱結隊而來於神社內參拜後、並備有竹箒等分別於神社前後、奉仕淸掃、除穢、撿草拾汚、無微不至、其能於此暑氣蒸人之下、爲神社耐勞如此、日本國民、殊可敬佩

△參拜明治神宮　日本建國精神、乃遠在二千六百年之前、始終延續國本已固、而其國勢本格的發展、乃自明治維新以來、始有乘程的躍進、乃今日日本國稱雄於世、故驟因於八十年前之時、故日本國民對明治天皇時代之偉業、感念深切永久不忘、即今日東亞之發展復興、亦當以明治時代爲因始也、故記者一行、於參拜靖國神社後、乃又詣明治神宮、至時參拜人數益多、蓋每逢休假日、參拜者均以累萬計、我等於十一時許入內參拜、學生團體亦有多數參拜者、以次致最敬禮後、乃行退出、至午十二時許、出席武藤處長之招宴、（東京第四信）

萬人必備　家庭靈藥

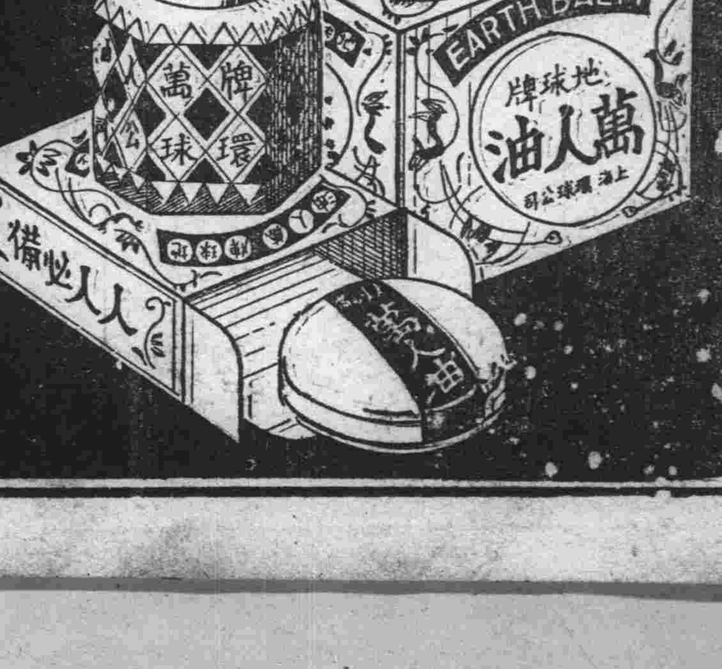

萬人油
地球牌
製造元　木村製藥所

代理　商標　發明　意匠
事務所新京東五條通三番地（取引所南對門）
電話三一五七七二
前實業部商標局囑託　勳六位景雲章　辯理士　中根齋
奉天代辦處小西關大什字街北・三益洋行　電話中央二—二三一七

家庭

是人格的結合 現代的戀愛觀

從戀人中間，發見自己，從『自我』與『非我』之間』結成同心一體，這纔是人格的結合，

所謂因結婚而消滅戀愛的話，是指那內感的一時的遊戲，不是眞的靈感的生活所要求的人格的結合。

由戀愛的『自我否定』，推進擴大到『自我肯定』這是戀愛的進步。從易卜生的娜拉劇出演以後，現在文藝家多加以批判及許多的訂正，即易卜生自已在一八九〇所創作的『Hedec Galler』劇中，也把從前的意思，訂正了不少。總之戀愛的心境，雖然今昔不變，但是出發點的『我』有『自覺』和『不自覺』的區別了。要不踏因襲的覆轍，不被名望所誘惑，不受財產所牽掣，爲自已而求偶，爲自己而生愛，爲自已的愛人而投全部的身心對手方接合，纔是眞自由，眞解放，其間接合的要素就是『戀愛』。反轉來說，如果以自己以外的目的而爲其所不當爲，那麼，就是因襲的，專爲利益的罷了。捨棄自己的身心，獻給別人，就是僞善，賣淫，奴隸，甚言之，是禽獸的一類不能□之爲『人』。在前世紀或者還能敷衍，現代人如果略知文化的意義的。決不再肯忍受了。『無戀愛的婚姻，是人間的大罪惡。』這便是新時代的新道德，現代思想上的根據，也就在此。

前世紀娜拉的時代，已經過去，今世紀戀愛的肯定時代，已到眼前了。從淺的到深的，從外面的到內面的，從自已省察的結果，眞的『自我』也從此解放。現代戀愛的心境，所謂『於自己主張中，放棄自己。』Self ass ertfon insself surrenaer 即獻身於自己所愛的人肯定自己最强的主張。從戀人中間，發見自已，從『自我』與『非我』之間，結成同心一體，這是人格的結合。一方從自我的擴大，得眞正解放的意義，得眞正自由的美果大我的基礎，也從此完成。

愛倫凱在婦人之道德裏邊說：『以完全想思的愛的兩戀人，就可戀成一個人似的生活。以各人的自由，達到最大的完全的地方，在乎兩人能够相互發展，如果這樣戀愛的共同生活所完成的夫妻。…………便是天成的佳偶，斷不是人格卑劣的散漫的一時的肉感的愛，所能企及的。』

『結婚是戀愛的墳墓。』這是歷來的習慣語。『戀愛的花，結婚後就會消滅』這在從前已經說過，但這不過是片面的眞理，其實不過從外面的移到內面的，從更深的地方達到潛在的性質罷了。所謂因結婚而消滅戀愛的話，是祇於指那肉感的一時的遊戲，不是眞的靈感的生活所要求的人格的結合。如果祇以每日早發擁抱，接吻的結婚生活爲限，那仍然是浪漫的戀愛時代，沒有得着內面的潛在的戀愛觀念。眞的喜美的戀愛的結婚，兩人的內在生活，已經過了幾種階段，由起初浪漫的盲目的戀愛，進而爲自已省悟的娜拉時代，再進而爲現代自覺的新理想主義的戀愛肯定時代。

婆媳之道 她們的糾紛應如何去解決（下）

非

第四，對待兒媳要平等，態度要始終如一，這是處在兩房媳婦以上的婆母們應有的認識．妯娌很多的家庭內，當婆婆的要平等待遇，錯罰功賞分明，不但自己保住尊嚴受兒媳的敬佩者侍奉並且減少妯娌的不合，還有當婆婆的對待兒媳要始終如一，不要隨時喜怒無常，使兒媳摸不着頭腦無從服從和孝敬，婆母們更不要喜新厭舊，使兒媳們互相妒嫉或灰心，所以當婆母的固然應該受兒媳的孝敬，也得自己態度公正，有領導家庭的尊嚴，

媳婦應有的認識和應持的態度。

第一要明白婆母的心理，固然爲兒媳的都是時代前面的姑娘們，但思想是合乎潮流的，舉止動作和言談和婆婆當然不會相同的，但是當兒媳的要退一步想，婆婆是是如何的思想，假若婆婆所希望的或所實行的，不合乎時代，這時你不必嘲笑或唾罵，要明白她的心理後，一面積極的善勸一面的順從，就是有了意見，也應該兒媳去解和或改進，假若當兒媳的都能這樣柔和撫從適應婆婆的心理。我想，任她怎樣蠻橫的婆也會良心發現感情流露的。

第二以夫家看爲已家，什麼事只要回頭一想就有辦法，不錯女性們由娘家生長成人，竟去別人家無做事管家，爲別人而忙碌，爲別人而受苦受果，置自已父母而不顧，竟去孝敬人家的父母，好像於心中不平，但是你要退一步想你的父母亦在受別人家女兒的孝敬和待奉呢？所以說兒媳如果能夠這樣的寬胸大量，眼光深遠，切一切都能容忍和安心工作，也就平心的氣的治理家庭孝順公婆了。

對待病人（超之）

人生的最苦腦的事情，簡直是莫過于（患病〃所以〃病人〃也就是最難過的人了！因此，我們對於〃病人〃是很應該且有一種特有的待遇。

（一）病人的食物

〃食物〃是人生的少不了的事情，所以，病人，更要以它做最要緊的事情〃病人〃的食物，以牛奶，肉湯，稀粥……爲最好，最忌食生冷，難以消化的食物。藥品更當少淦假如，是小腸熱症的病的話，就是病癒之後，仍舊應該吃病時的食物，不可改換食物，應該到病愈後離了病狀，甚麼一都復不然的時候，才可改換食物，是容易復發的話，這種病，就馬上可以再犯。若如此的話，就無有再犯的憂慮了！〃病人〃的病時，食物方面，得特加小心的。不容易消化的食物，肥膩的食物，油性的食物，都不可以吃的，要吃合適的食物。

〃病人〃若太輭弱的話應該吃醫生所告訴吃的食物，大約，每二個多鐘點就可以吃一次的。〃病人〃若病太沉重硬的食物，千萬不要吃。只是以稀粥，湯，爲食物有的時候人染的病太沉重不想吃，伏侍病人的人，應該，勸他吃，喝。但不可太多吃（醫生指定的食量爲最好）〃病人〃若要吃稀粥，湯…以外的食物的話，伏侍病人的人，切不可隨時隨意的給他吃。簡單的說幾件〃病人〃該吃的食物：

A，肉湯—用好的牛羊淨肉一斤，切成小塊，再添上淨水一斤，慢火熬滾五個鐘點以後，過籮去淨肉渣，把湯叫病人兩次喝完。

B，鷄湯—先將小鷄的皮和油除得乾乾淨淨的，劈成兩半，去盡臟腑，用快刀連骨帶肉都切成小塊擱在鍋裡，撒點鹽，對上兩飯碗的涼水，用火慢慢的熬開，約過一點半鐘，再從火下撤下來，然後過籮去淨渣滓。剩下來的湯給〃病人〃喝下，甚是相當。

C，鷄子—〃病人〃吃鷄子是頂好的食物。不過不可以吃陳壞的—試馬是好的，或是陳壞的，鷄子的方法，就是用一碗涼水化些鹹鹽，把鷄子放在水碗裡，若是陳壞的，必漂在浮頭，若是新的一定要沈在水底下。—要吃生的鷄子，用筷子打成沫，擱點白糖。若要吃熟的，用一小鍋涼水，把鷄子放在裡面，用火煮它，見開後就趕緊撈出來，不可煮老越嫩越好，容易消化。再用鷄蛋清和水慢慢的攪勻不要攪起抹子來，再擠上些橘子汁，或攙上點白糖也可以。總要合〃病人〃的口味。

D。稀粥—夏日里，人的肚子好不好。或泄肚，痢疾，霍亂：當喝大米稀粥，小米稀粥也可以的。如見好一點的時候，可以用饅頭，切片、以火烤紅了吃，至于瓜菓菜蔬，連熟的也不應該吃（不過醫生許吃的還可以吃）藕粉，以開水潑成粥樣〃病人〃吃了甚爲合宜〃病人〃始終不可用不開的水不過開水，涼啦用之亦無妨害，但不久留爲佳。應該以乾淨的器皿盛着。

（二）病人的服侍

大凡〃病人〃總得有人服侍的，但是如何服侍〃病人〃是服侍〃病人〃的人所必知的。現在，寫幾件要緊的事情，給服侍〃病人〃的人。

A，空氣之使之流通，多應該使室內空氣流通，多使清氣入室。太陽光線也需要多射到室內。因爲〃病人〃出的氣，多爲濁氣，故室內宜多置氣孔，叫濁氣不能積在室內。

B，防禦〃病人〃生臥瘡，得重病的時候，一定要長時間的睡臥在炕上的久臥一邊，必定生炎發腫以致濃水交流，此名〃臥瘡〃故服侍〃病人〃的人以常叫〃病人〃翻身爲切要之事。又因燒酒，在〃病人〃着重的地方上，摩擦，如此可免〃臥瘡〃之患。如果，已生〃臥瘡〃之時，可速做一空墊如圓形，墊在患處。可以使愈。但墊之空處，應該比患處大才好呢！

C，正自己的容面—服侍〃病人〃當把自己的容面正正。不可面帶愁容，以致多加〃病人〃的痛苦當着〃病人〃要帶着和悅的樂容，能以解他—病人—的熱悶，狹窄的心。

D，忌談〃病人〃的病事：服侍病人的人，當禁止閑人進入病室，和〃病人〃談話。如不得已時，親友進來看望，當少和〃病人〃談些。更不當和病人講論些〃病人〃的病的利害，雖愈：恐使〃病人〃多加害怕的心思，以致病體沉重起來，是未可知的。

E。從醫生的告訴：若經醫生診視過的〃病人〃服侍的人應該謹遵醫生的囑咐，不可胡信別人（不是醫生的人）的妄言，又不可任從〃病人〃的慾望隨意吃喝：切記，把醫生的話守在心上，不可一時

F。有忍耐心—服侍〃病人〃的人，當有忍耐的心愛的心，不怕受累。事事要討〃病人〃的歡心一切對于〃病人〃有益的事，要歡心認真去做，若一如此〃病就是沈重，也不難好吧！

白蘭皂製法

原料：白色牛油石鹹百分，白檀中八分木香花油六分，別爾格莫特油十四分，炭酸皃曹達一分，清水二分。

器具：鐵鍋，作竈，木棒，長柄瓢，鷄蛋形肥皂模型各一個。

配製：將炭酸皃曹達用水化開，與石鹹同入鍋內，加熱溶解，充分攪勻，加入三種香料，見呈稠乳狀，傾入模型中，凝結即成，氣味馥郁，較市中所售尤佳（家興）

小常識

一，一枚薄鉛片，剪成你的名字，你的門牌號碼或其他記號，釘在暗色的門子上，這樣使拜訪者在白晝裏能夠很清晰地認識了你的門子，在夜晚沒有門燈或電流的時候，亦可由車燈的照耀閃出你的名字或號碼來，這樣不是比容易生銹的鑄銅牌要好的多嗎？

二，夏季裏火似的陽光照進居裏，我們只有裝上一片窗簾抵禦她的威迫，圓滑的粗木棍做簾子的捲軸，提的兩端裝上細的金屬軸，（金軸與木棍的直徑相差愈〃愈好）這樣裝在簾架上，不論如何快的捲放，都不至把簾邊咬破

適當的食量
應足需要即可 多吃與少吃均有害

關於人的食量，應該多吃或少吃，吃到多少算合式，一般人議論不一，主張多吃的人一個人的多吃，即能增加營養，營養增加了，更可以充實精力，長壽與健康。主張少吃的人說，人的胃腸，不可使它太勞累，萬病多由消化不了而起，山東且有『少吃一口，活到九十九』的俗話，因此一般人就有兩種現象，一種人是拚命的大喫，一種人是努力的縮食結果拚命大吃的人，以能吃爲誇，終於成大腹便便的怪像，血壓高，易疲乏易頭昏等病態，而努力縮食者，越來越瘦弱，易怒，精神衰弱等病態，可見以上兩種辦法都不是六辦法．究竟一個人應當食量如何？

要想精確說出來，因人而不同，大概說起來，我們每人每天需要二千至三千卡盧利的熱量，然而我們每天所吃的東西，那有如此合適？實在說，如果能補償每日消耗而不傷腸胃時，便算適當的食量眞正健康的人，不應該有大肚子，肥胖的現象有了這樣現象，便是證明你食飯過量而運動太少，成年的人，如果自已不能抑制自已的食慾，最好是減少食事的次數，歐洲人的習俗，每天吃四餐乃至好餐。如果每餐定量不多，還不要緊，如果每餐均飽，反而是肥胖中風，血管硬化的主因，尤其是睡眠這十小時之中，應該使疲勞的胃有個休息，所以豐盛而寶的晚餐，外國人是稱爲煩惱之源的。（克明）

女人的甲指 銼比剪的好

女人的美容，被外國人的感染，慢慢地手之美容成了一個重要的節目，手之美容的焦點，是指甲，指甲的剪法，極有關於指甲美。用剪子剪指甲

在女人看來，是一件危險的事。假如剪劈了，豈不是非常糟糕，再說，剪子一下去，經平而直的，不能保指甲之弧形美。因此剪子不被採用了，而改用小型銼，銼是慢的，安全的，可以隨時補救的。不過有一樣，銼指甲的結果，指甲是愈來愈粗，愈來愈厚。

嬰兒健康之注意

明

（一）沐浴：初生嬰兒不宜在澡盆內完全洗，只可用臂懷着洗浴，俟臍帶脫落後方可完全放入盆內洗澡。入浴時間應食後一小時爲宜，決不可再早屋內應當和暖，這是不用贅述的。洗時愈快愈好，洗後宜用軟布拭乾，但不可摩擦。澡水的適宜溫度—初生數星期內當在華氏表的一百度，數月之內則可在九十八度，六個月以後在九十五度，在二週歲時則可在八十五度即可。（以上皆爲華氏表）

若嬰兒體質太弱，或遇有濕疹及種種皮膚病，則可暫停止。

生殖器：女孩當用硼酸水，每天至少洗一次，如有任何排洩物時，則當每日至少洗兩次，更宜注意其所用的尿布，以防傳染病，男孩則可於每星期洗兩次，如能將包皮推上少許，洗之更佳。若遇有包皮太緊，並且很長則可就醫割治爲佳，以免小便困難不然成人時亦須割之。

眼：嬰兒的眼宜常用淡硼酸或食鹽加溫水洗之。如遇眼內生膨時，以致眼皮粘在一處時，宜用硼酸水洗後以凡士林油擦之，（最好在夜間）。

嘴：嬰兒的口內亦宜每天洗一二次可用長的剔牙棍纏以藥棉花洗之，如遇有嘴唇上或腮內有白線，或雪白者即是患鵝口瘡，遇此病時，則可用硼酸水，每日至少洗四次。

皮膚：嬰兒的皮膚最宜注意，洗澡時不可擦之太重。並且應在腋下，耳後，膝之四周，腹股溝等處，宜常用撲粉敷之，以免其發炎（俗說淹）。如巳發炎，則可用淡食鹽水或麥麩子水洗滌，則有益於皮膚，（按麥麩水，將麥麩放於粗布包內，再放於盆內以手鞣之，至水似稀粥爲止，將包取出，）如發炎甚多，則此法不可用。宜用油頭和滑藍棉花，將其炎處拭乾用硼酸粉撲之。夏季遇嬰兒之痱，可用淡醋（半水半醋），用海綿（棉花亦可）擦之，後撲以硼酸粉即可。

（二）衣服：嬰兒之衣服以軟而護身爲限，不可太緊，以免其有害於肺部及胃，最好腹部用絨製之寬圍腰擁護之，在四個月後，用布製者即可，週歲後即可不用。

（三）重量以增長：普通康健之男孩初生爲七磅半，（女孩則較男孩應少一磅）。三個月應重十二至十三磅，六個月應有十六至十七磅，九個月應有十八至十九磅，一週年應有二十一磅，二週年應有二十七磅，三週年應有三十二磅。嬰兒在六個月內應每星期秤一次，在第一個星期應較初生減少四至八兩，俟後則應每星期長四至八兩，在六個月後則每星期宜長二至四兩。

（四）生牙：平常在五個月至九個月之間生下面中央兩牙八個月至十二個月之間，生上面中央四個牙，其次前面的牙是在十二至十八個月生出，再次則生四犬牙，再次則生後面之四牙，總計嬰兒一歲時平常有六個牙，一歲半則有十二個牙，兩歲時十六個，兩歲半時二十個，嬰兒生牙有早晚不同久病者及患骨軟症者則晚。

（五）動作：嬰兒在四五個月時能大聲笑，五個月至七個月開始拿玩物，在七八個月時能坐，在一週歲時能扶物站立，十五個月至十六個月能開始自巳行走。

（六）惡習：幼兒尋常的惡習是—吃物，咬指甲，尿床，假淫。

吃物：大約是吃手指和衣服，膠皮乳頭，玩具等，如此惡久染不改，能長畸形的嘴，和指頭，激刺精液外流，亦能致患不消化等症。

咬指甲：此習約在三歲以上，並且皆致嬰兒於神經衰弱。

尿床：此習在嬰兒時是不能免的，是在健康常度以下的嬰兒居多，此習但到兩歲半若能在夜間叫醒兩次，則可無此習。如果到三歲後仍尿床者，則不合常態，更正之法，應在上午多吃奶和水，下午四時以後則宜給以固體或半固體的食物，並在夜間十時左右喚醒之，若此，如再犯此習，則宜防兒童有貧血病，或生殖器內有激刺物，應就醫檢查而療治之。

假淫：兒童時常有用衣服或大腿摩擦生殖器，有時兩腿交叉前後揣動，此種現象常人皆認爲兒童之奇怪遊戲實則此習，能使兒童神經衰弱，能傷害健康甚至能發生別的性慾。

放送

早

◇六、〇〇 國歌 建國體操
◇六、二〇 先哲故事 董舒仲
◇六、三五 初等日本語講座（大連）高宮盛逸
◇六、五九 報時
◇八、三〇 氣象
◇一〇、〇〇 經濟市況（奉天）
◇一一、〇〇 家庭講座（奉天）關於遺傳 秦輝
庭
◇一一、二〇 食料品小賣標準價格
◇一一、五〇 歌曲—唱片—
◇一一、五九 報時
◇〇、〇一 新聞、告知
◇〇、三〇 河南墜子（大連）藍橋會（一）宋喜亭

晝

◇一、一五 經濟市況（奉天）
◇一、三〇 政策時間（日滿語）
◇四、四〇 新聞、氣象告知
◇五、〇〇 經濟市況（奉天）
◇六、〇〇 兒童時間
◇六、二〇 兒童新聞
◇六、二五 中等日本語講座 五百木元
◇六、五〇 日本語新聞
◇六、五五 哈爾濱新聞

夜

◇七、〇〇 新聞、告知、政府公報、夜間節目預告、地方新聞
◇七、三〇 衛生講座 夏季的衛生（二）民生部保健司防疫科胡永齡
◇七、四〇 話劇 抵岸 新京文藝話劇團編劇李文湘、導演穆四今
◇八、一〇 連珠快書（奉天）趙雲截江會振庭
◇八、三〇 御訪日特報
◇八、四〇 舊劇（安東）三娘教子 安東協和劇團
國劇係
◇九、三〇 新聞解說
◇九、四〇 胡絃（奉天）杜小雷（一）楊瑞山
◇九、五九 報時
◇一〇、三〇 相聲（奉天）學音字 奚醒生外一名

無毒長壽 有毒短命

能治癒梅毒·體毒 生出神効 神秘靈妙作用

普通的注射藥都是簡單的作用於血液內的，但是這毒掃丸是不一樣，把對於局部病症，心臟血管，內臟組織中侵入的强梅毒菌是不用提，甚至於腦脊髓的病症也生出神効！毒掃丸服藥容易，同時用後勿論怎樣頑固的舊病也滅絕其病根，掃敵其痛苦。痊癒此病就頭腦明晰，無病長壽，絕不知早老短命的怨恨！如其藥名，得着「神秘靈妙的排毒療法」的好評。晚近醫學的先進國日．德兩國的權威者，都應用於治療上，見其神効後都稱讚說稀奇的治療劑哪！

各期梅毒、淋病、結毒、腦梅毒、風濕神經病、動脈硬化、橫痃、痔瘡 一個月用 五角·一元·二元·三元·五元·十元 有名藥店均有代售

毒掃丸

山崎帝國堂

選用萬年筆好機會到了

贈送樣品

全滿軍警學工各界請買用一試敝行爲創立信用暢銷全滿大計特別大犧牲減價一半以上出售此萬年筆較比街上攤床行商的大不相同品質優良使用耐久價格低廉諸君購用一試方知言之不虛

特贈品	甲贈品	乙贈品	丙贈品	女子用
最高級紳士用ビスコロイド軸純正イリジユーム筆頭 原價八圓五角 只收運稅四圓	常備公務用最高級十四開國防金筆頭 原價七圓 只收運稅三圓	置案旅行用辦公最宜黃金筆頭 原價五圓五角 只收運稅二圓	日常攜帶男女同用經濟第一使用耐久耐酸金筆頭 原價三圓五角 只收運稅一圓	最高級ビスコロイド軸イリチウムペン先 原價七圓 只收運運稅三圓

好使又好看 堅固無比是本品的特長也

福可牌萬年筆工廠大犧牲贈送樣品市價半額而宣傳勿失此期請速函購、外埠加郵費一角函購三支以上可以代金引換寄奉

特典 如一次購買五支者即贈送兩色自動鉛筆一支購滿十支者或介紹十人以上即贈送本牌萬年筆一支函索各種萬年筆及各種手表價目表無代進呈

保險十個年 福可牌萬年筆工廠 全滿總代理店 歐亞洋行 安東市一番通五丁目三番地 振替口座奉天四七四八番

香中三傑 風行卅餘年

廣生行出品

容貌鮮艷化粧必需

淨面水

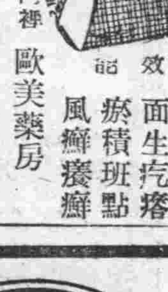

大瓶壹圓 小瓶陸角

效能 酒刺粉刺 面生疙瘩 瘀積斑點 風癬癢癬

奉天大南城門裡 歐美藥房

吉林五洲冨光 新京義和謙耀廷 扶餘東新華 星橋 熱河
山莊 大連瑞生 克山德興祥 江省中西 新凌源天慶鑑
濱江老福春堂 營口中西 蓋平咸春 遼陽蓬萊 敦化五洲

キユーピーマヨネーズ

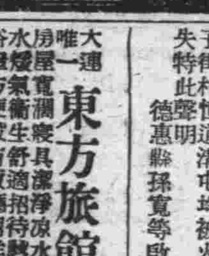

健康第一!! 請吃用美味榮養的撒拉達料理

失照聲明

孫寬照三張積一垧二租八畝六又積二垧租一垧四畝四又積一垧六畝五柤一垧二畝坐落銅匠溝屯劉有照積九畝零五厘租六畝三孫希才照積十五垧四畝四租十二响三畝五坐落本縣城子街村恒道溝屯均被火焚失特此聲明

德惠縣孫寬等啟

大連唯一 東方旅館

房屋寬潤寢具潔淨涼水熱水燈氣衛生舒適招待熱勤浴室方便設有飯廳西洋大菜歡迎主顧優待團體上下車船跑站接送房飯價目由二元至六元

大連市東公園町七番地

天津國醫函授學院 免費招生

函索詳章及新科學漢醫講義樣本寄天津英租界三十二號路義慶里八號

院長尉稼謙

基礎劑（ベイス）

爲稠汁原素故……

因含有特殊酵素可使牙齒强固
在口中變成稠汁而不粘附齒齦
絕對無妨於琺瑯質

造成白而堅固的牙齒

資生堂 齒磨

生之温室【52】

本報懸賞應徵一等當選作品

金音作　夢幻繪

看完了，不出聲，

『還是回去一趟罷，你不像我，』劉斌莊重的說，

『要回去父親一定不能讓我再走，他的脾氣是這樣子的，』

『那們，寫封信罷，怎樣？』

『不想寫，』頹唐的

『爲什麽不想寫？』

『忘掉罷，我也不是出去胡調，』

『可是偏偏看見這廣告所以我勸你——』

『若是看不見呢？』

『看不見——那是看不見現在是看見了，

周寬煩燥的又燃起一支煩，在室中急踱着，

有叩門聲，走進來了鄭炳新，

『噢，老鄭，昨天怎麽來？』

臉色不安的望兩人道：『我，我想和你倆談件事情，』

劉斌：『什麽事？快快講來，』

鄭坐到方才周寬坐過的椅子上：『是關於這次上華北的事，我，我本來是是靡心去來着，是她，她一定要我，去，我說不服地，什麽事，我都無法說明，她，她什麽事都任自已性去，去做，一點也不不聽我話，……』

劉斌望着他笑，連躊躇焦急的周寬也忍不住暗笑了，

『在研究這問題以前，我很願詳細一點知道你們的過去，請不要以爲我失禮，』

『斌，你太客氣了，』

鄭老老實實的說下去：

『我們是在哈爾濱認識的那時候，我在一個外國語學日語，她是女子裁縫所的學徒，我們因爲住的地方離的近，日子長就彼此默默的認識啦，可是我，我這人就是老實，有時我簡直躲她，後來，後，是她先和我說話的，……認識了以後，我發覺她已訂了婚，未婚夫是唱戲的她不滿意，……後來，我倆感情很好，可是她丈夫要娶她，所以她便一定要我帶她走，我，我本……可是她逼我太利害，我倆便跑到此處來了，父親先不知道這事，還郵錢給我，後來知道了我們的事，罵我臟出息，不給我錢花，她說那怕什麽，……她很能幹，入女子縫衣所，賺錢維持兩人生活，最近她說所裡太累，而且和人家打架不幹了，而偏巧……』

『明白了，我們現在可以研究你方才說的事情』

『我非常後悔，着急，因爲我不想，不想去，』

周寬過來問道，不想去你打算怎辦？』

鄭茫然的，『怎辦？這……可靡……打算過，不過，華北，太，太遠，我我不想去，』

斌：『老鄭，我再問你眞你愛她麽？』

似乎有點含羞的樣子：『我們感情其實倒，倒現好我，不過—她什麽事太不隨我……』

斌：『那不是問題，我問你你究竟愛不愛她？』

鄭：『愛，愛的，不然我怎能和她從哈爾濱來』

斌：『那末除了上華北你可有另外的出路？』

鄭：『這，這年頭，找事不易，而且，家又不管我，我也不認識誰』

日本精神講座

—25—（禁止轉載）李君猛

四、日本的建築

（三）和式家屋之構造

茶間—茶間也叫飯間，相當我國之飯廳，茶間之位置，緊接廚房，以其開飯時方便故也，

台所—是廚房，極方便，便有『井戶』之設置，上接自來水，下通水溝爐灶很小，普通僅供一鍋一菜之用，通常作菜時，多以火爐，故煙火輕，灰塵少，

便所—日本便所設於室內，構造清潔週密，下方之便池常撈，尿池亦常刷，此爲日本家屋之特有裝設，較我國風俗不同之點，

湯場—日本人之洗澡，已成習慣，街中澡塘林立，價目亦便宜，然住戶十分之九，皆備有沐浴室，即日文之『湯場』，湯場之裝置極簡單，普通民宅，皆以大且深之鐵鍋，砌於室內填水燒之即成，所以家庭間老幼皆得輪流入浴，唯女人在男人浴後，此爲一般風習，

門—日文亦謂戶，日本門有一面關兩面開着，此外還有推門，即以板條製之無軸門，開閉順門槽左右滑，已很方便，兩面開門和推門極普遍，

玄關—『玄關』是日本特有設置，詞意晦澀，相當我國之堂屋地，日本之玄關多接門連炕作日本家之訪問時鞋脫於玄關處，然後上炕開『障子』走進『部屋』，障子是日本式的格窗子，用以分別室內，亦和推門一樣來回推用，

勝手口—勝手是日本之廚房，勝手口爲廚房門，但日本的廚房門，便是通街道的，天晚正門關閉，出入走廚房門者居多，所以廚房門即便門，日本人拜客且忌通用便門，以尊禮儀，然家家主婦，女僕常通行，街巷之小賣，如魚販子，皆利用便門，

椽廊—此多爲有樓房之設備，但貴族之平房亦兼有，椽廊即屋廊，通便所但日本屋內各室皆因『衾』和『障子』間隔，隨處可以開合，所以屋內四通八達，椽廊之說，似無必要，

土間，即室內之走道，和一般部屋不同，地舖以三合土，直通勝手口，爲廚房至街道之便路，然普通民家，雨傘雨衣等另用物品，多掛於土間之牆上，土間因住宅之大小而異，更有無土間設置之狹小房屋，應用上則無妨，

庭—日本院子，簡稱『庭』，通常有全住宅三四分之一大小，庭內置花草更堆以假山魚池，稍大者，多植以杉樹芭蕉，更顯得優雅美麗動人，日本之庭，不及我國之院子應用，實際上只不過是用來調節房舍之乾燥純粹是種付屬品，

倉—較大之庭院中設『倉』即倉房用以儲藏東西，日本倉和家屋有別，即牆厚塗以白色，一窗一門，但簡單之住宅無此種設備，

階段—是樓梯，爲有樓房之設備，普通全與玄關接近，以其出入上下方便，有三層樓房，有二重樓梯，但此種設置，在和式的房舍中，很少發見

干場—此爲日本家屋必有之設置，干場即涼臺，晒臺之意，位於屋頂，普通皆在台所之上，四面皆受日光用來晒衣裳，

以上爲日本和式家屋之大概，設計構造，全都和我國相異，內部極複雜然修建上，却非常簡易，外部華美，應用，費用尤經濟，

九畹室隨筆

舜九

記李梅庵

清道人李梅庵瑞清原籍贛縣，勝清翰林院檢討，賜進士出身，因冒籍，曾中湖南鄉試，後又在江西舉鄉薦，兩榜舉人，一時傳爲佳話，父宰湖南知縣，着循聲，道人淸才雋永，學問湛深，詩詞歌賦，一時傳誦，淸祚遜後猶戀宮闕，蓋不無故宮禾黍之感，遂改道裝以名志，人譏之，不置辯，晚節彌堅，亦人不可及也，道人工書，法猛龍牌，筆盡中鋒，瀟脫有致，臨帖之工，殆入堂奧，因是書名馳海內，晚歲僑滬作寓公，賴鬻書以自給，歲入殊豐，生平嗜杯中物如命，日必赴酒肆暢飲至酩酊大醉而後已又嗜蟹食量宏，爲常人所罕見，今上未出故宮前嘉其忠耿，某歲召入京屢見，賞以蟹酒，道人敬謹飽嘗天家美味，過承恩寵，竟致飽醉，今上遣監送之出宮，體恤藎臣，無微不至，異日道人上疏謝恩，整裝南下，尋爲疾累身後蕭然，經友好聚資爲治喪葬，其妻任改適，吁嗟一代詞臣，操守淸廉復着氣節，誠爲難能可貴，較之以淸室臣僕而爲民國之元老者，自不可同日語爰識此記以張之，

開原著名的佛像

敏哉

開原，是奉天省古跡最多的一個地方，僅就著名的佛像而言，就有下面所列的這麼許多尊

（一）城隍像：開原城有兩座城隍廟，一是舊城隍廟，在城的東北角，一是現在的城隍廟，在西街路北，這座新廟爲什麽原因建築的呢？據當地父老傳說，有這麽一年的秋天而且還是夜裏，其時正是繁星萬點，清風徐來的時候，因爲是早秋天氣，一般村人都在外面坐着納涼大家正在有說有笑，興致方濃，忽然聽見西北方深草裏面，發出咳嗽之聲，都覺得有點奇怪，以爲在這個時候，又在這個地方是絕不會有人跡的，當下便打斷了話頭，側耳細聽却再也聽不到第二聲，大家又繼續的聊起天來了，誰知剛一開口，接着又是一陣咳嗽，這一來可不由得大家不毛骨悚然，其中有幾個膽子大點的少年壯漢，便燃着火亮，跑到草裏四下尋覓，其中有一個人被地上一塊像石頭樣凸出來的硬東西所絆倒，大家急忙低頭仔細一看，見有一個的銅非銅似鐵非鐵的半個腦袋瓜子，從地裏露在外面，此外並不見有人的影子，這班人便跑回家去，拿着鏟子鐵鍬，前往發掘，原來是一尊城隍菩薩的銅像，大家便商量好了，用椅子抬到東北城角城隍廟裏去供奉着，享受香火不想抬到西街路北地方，神像的分量陡然加重，而且重到不可移動的程度，只好放將下來，再作計較，這事當時便一傳十，十傳百，轟動了全城一般迷信的人們，以爲這是城隍菩薩在顯示靈異，紛紛捐助錢財，就在這塊地方建了一座廟宇，將它供奉起來，這座廟，就是現在的新城隍廟

（二）眞武像：在城的東北隅，有座上帝廟，裏面供着一尊銅的眞武佛像，這尊銅像高約丈餘，據說有六千多斤重，很偉壯可觀，同時還極靈異，四時香火不絕

（三）天齊像：這也和城隍像的傳說差不多，這尊神像是供奉在東門外的東嶽廟裏，這廟是乾隆時所建，據說在廟未建以前有一道人在路旁搭了座蓆棚，施捨茶水，以便行人他一面施茶，一面就在蓆棚的旁邊掘地種茶，不想在掘土時，掘着一塊挺硬的東西，不像是土質的，他便又邀集了許多路人幇着掘發，却是一尊天齊石像，於是就在那裏蓋了這座東嶽廟來供奉它

（四）銀佛：在西南城角的祟壽寺裏，從前原有銀佛一尊，重約五十餘斤相傳曾被小偷截去一指，後來還是菩薩顯靈，纔破了案，在清光緒十八年，忽然此佛不知去向，有說是佛自他去的，有說還是被偷竊的，到底不知是以那一說爲可靠？

時事漫畫

『英首相說，此戰固能提高英國位置』，其實是插懸空多麽危險，

俗語箴世良言（19）

（都門落拓生）

只見活人受罪，那見死人抗枷，

善有善報，惡有惡報，

萬事不如杯在手，一生都是命安排，

人到殺場不算人，錢到賭場不算錢，

有命不怕家鄉遠，

有志不在年高，無志空活百歲，

勸君莫打三春鳥，母在巢中盼子歸，

楊柳枝長，繫不住無情夫婿，白絮落地，挽不回蕩婦心腸，

粗飯淡茶過一生，何必腰紫荷天祿，

君子吃飯，狼吞虎嚥，小人吃飯，細嚼細嚥，

一分聰明十分壞，十分聰明壞頂天，

心慈面軟遭禍害，

不借一個惱，要借百個惱，

有緣千里來相會，無緣對面不相逢，

踏破鐵鞋無覓處，得來全不費工夫，

閭山紀遊（九）

曉茫

原來那風井有洞，通到山後的谷中，風從那裡吹進，所以來得很大的風力，

萬年松園一丈三尺餘高十多丈，（舊制滿洲尺）巒山中僅有的巨松（見圖）

西望山巒有古廟遺址一座，殿宇灘塌，敗垣和石級倘存，我一個人跑了上去，那裡還存着一座小的佛殿，朝北立着，內塑韋陀站像一尊北行繞上大殿的殿基，一碑倘存，從而知道那是清安寺的遺址，碑上有萬曆（明）三十二年重修的碑文，另外還有一筒臥地的碑，因受風雨剝蝕，字跡已經不能辨認，但觀其破殘狼狽之狀，可知仍遠於萬曆前三二百年，

回來參拜觀音閣（大閣），攢進了石門，左手石壁峭立高五六丈，石上陰刻『壁立萬仞』四字，字大如斗，是明朝嘉靖戊戌年五月初六日，總兵官左都督馬永爲的，到現在以經四百多年，（按馬永是遷安人，字天錫，驍勇有謀習兵法，好左氏春秋武宗時，爲薊州及遼東總兵官，以功遷左都督，善用兵，屢戰屢勝，卒後遼薊二州人，都立祠奉祀他），

廻繞盤道，走上觀音閣，西面石中生小桑樹二株，閣內供觀音聖像遼濟南海，有對聯二，姑誌下佛遺，

其一（黑山孫維禎舉人所書）（康德七年舊曆三月逝世）

善士莫悔心不修今生可修來生豈知前生前生有數，

惡人休得意雖逃近報難逃遠報但看後報後報無差，

其二（李鳳山書來歷不詳）

海　塵緣割斷養身高配閭

山　勝地安居放眼獨穿遼

大閣東北，有蓮花石從廻繞的山徑盤行上去

石道左臨百尺谷深，南面有缺石一口，不能前進，必須手攀岩縫，一脚踏着石壁的凹入處，側身適過，稍微不慎，便有生命的危險，這就是有名的奇蹟『老鷹翻身』的去處，

東行到曠觀亭，曠觀亭是閭山八景之一，建在山巒上面，又名六角亭，南望沃野千里山光水影，盡收眼中，實在是勝地，（見圖）

門額懸一對聯，爲錦美北鎭三縣聯防指揮路立中遺筆，

曠代號稱名勝地
觀光重到帝王亭

曠觀亭爲遼東丹王藏書之地，是遼太祖的長子，各保，因敗渤海國有功，封爲人皇王，太祖天皇王崩，皇后蕭氏攝政，有意立其弟德光爲君，倍辭知母意，遂讓位於弟，德光就是遼太宗，因爲懷疑人皇王置衛侍，陰伺人皇王的起居，大唐明宗聞之，遣使密召，倍說『我以天下讓，主上反見疑，不如適他國，以成吳太伯之名，』作詩刻在木上，寫着，『小山壓大山，大山全無力，羞見故鄉人，從此投外國』立在海上，然後携着愛姬高美人沿海西去，

倍入中原，唐明宗以莊宗妃夏氏妻之，賜姓曰東丹，曰李，各慕華贊華，歷封懷化軍節度史等官，卒年三十八歲有，義宗（人皇王）列傳

『倍初市書萬卷，藏於醫巫閭山絕頂之望悔堂，通陰陽，知音律，精醫藥，砭之術，工遼漢文章，譯陰符經，善畫本國人物如射鹿獵雪圖，皆入宋秘府然性刻急好殺婢妾，微過常加刲灼，夏氏懼而求削髮爲尼，五子長世宗，次婁國稍隆先道隱各有傳』

讀此，東丹王的一生和他的爲人，可知大概了，

佛龕在曠觀亭西南，一巨石下，內供胡仙南面砌以門如殿，在北面石上立着，見不到此地其前便是深谷，

我們在寧福寺午餐，這時已是午后二時，寧福寺在曠亭之西，從寺中北望，可以看見峭岩上的蓬萊仙境四大字一種探奇的引導，飯後一個人爬上去瞻看，後面還有一個記文，很是群細，

『歲丙子，余司鐸鄮鄮過黃梁祠，見昭壁石刻蓬萊山境四字，蒼勁道逸，相傳爲呂仙降筆，余墨搨以歸同里諸君，有欲仿鐫於邑總山西呂公巖者余惟醫巫閭山，爲幽州北鎭，虞舜升祭之所依，古以來第一名區，今參之以空幻恍惚，似非所宜，雖然山似有仙則名，矧玆聳峯且幾輔以，南及大江左右，士大夫非乘障來過者，展齒不及，倘亦如海山三峯有可望而不可即者乎桑梓是域者，三生何幸，書之以慶余之遭且以誌同好也

乾隆二十七年壬午秋八月　獻縣訓導邑人梁建跋

據山僧傳說，呂公巖的來歷，原來昔時，呂仙曾在此一度顯靈，所以名其右，曰呂公巖，西爲石棚，登石級七十餘，到巖下，內供菩薩和十八羅漢神像，西首供胡仙，臥仙床上，中間縱砌石如桌，康德三年十月十八日，宮內府參議沈瑞麟實熙二大臣曾遊此地，石上墨翰猶存，

後壁峭立，瀑流潺潺天然佳景，不堪爲各區石頂有『聖水盆』三字懸額，爲乾隆帝御筆，石欄有天然幽谷四字爲淸乾隆巳未海上錢學洙所書，此外墨蹟甚夥繁不及載，其猶者爲歸道谷石上所刻覺羅慶所書之『從喜如登』墨態蒼老，警世復深，

是晚六時歸黑，倦極洮筆記之，以不虛此的旅行，留作將來的記憶

福鶴

醫學博士　森田資孝先生推賛

頭痛聖藥

腦新

帽子牌商標

頭痛!!宜速服

腦新如遇頭腦疼痛非常難忍時，頭目眩暈神智昏迷時，或讀書過度精神疲倦時及惡醉宿酒未醒時，倘速服腦新可立見奇効，其効若響，服後三分鐘，頓覺頭目爽快神智清新，苦痛若失，有如夜月秋遊能有心曠神怡之妙，此偉績確爲本劑獨具之特長，且雖連續服用，對於腦神經或心臟胃腸等，決無副作用，亦無影響，孕婦服用亦無害

主治　藥價

荒川長太郎合名會社　新京藥品株式會社

立止酸痛

「撒屢美知爾」爲柳酸，黑時伊脫，薄荷腦，樟腦再加上高貴吸收滲透性基礎劑而製成之白色不粘性洪淋。擦之患部，立能通過皮膚膜，而吸收於皮下筋肉及血管，解消局所炎症與疼痛

此藥因其直接塗擦於患部之上皮，故其藥効發揮，特別迅速，擦後不滿一小時，尿中即呈本劑之反應，早已見諸實驗確證。對一切風濕痛疾，筋肉酸痛，全身倦怠，腰痛肩麻等症，奏効尤爲神速，絕無任何副作用及汚染衣服之弊。

包裝　一〇瓦・五角五　二五瓦・壹元壹　七五瓦・貳元八

撒屢美知爾

各地大小藥房均有出售

總批發處　東京・大阪・奉天　田邊商店

男性荷爾萌

英男兒萌（エナルモン）

【主治】初老期（四五十歲左右之人）之頭痛・頭重・睡眠不良・眼睛疲勞・全身疲乏・生殖器性神經衰弱・作業能率低下等。

（詳細仿單備索即寄）

本劑有片劑及注射劑兩種

各大藥房　均有經售

總發行　株式會社　武田長兵衛商店　日本大阪市東區道修町

滿洲總發行　滿洲武田藥品株式會社　奉天市大和區春日町

40(5)65

東聚興軍衣莊

協和服專做家

自運被服材料　代售銅鼓洋號　定價特別抵廉　註冊雙獅商標

承做大宗制服　春季協和禮帽　附設針織工廠　襪子手套批發

新京三四馬路中間　電話二一二五四七番

補血强精丸

專治滑精遺精房事早洩陽萎不舉腎虛精涛性慾缺乏思慮過度精神恍惚頭暈眼花動作氣喘四肢無力結婚太早身體虛弱自汗盜汗面黃枯瘦腰腿疼痛腎子凉等凡係因腎虧所得各症無論新久均皆有效服之補腎經壯元陽生血液添精髓壯筋骨補元氣之藥中購買一試便知功效不謬矣、每盒壹元半打五元外埠函購郵費免收滑精遺精壹盒見效房事早洩性慾缺乏六盒全愈信內裝欵須掛號老少四季可服不燥之藥

總發行奉天城內大南門裡大街路東　新大陸藥房

集論羣策衆議統裁 克服時艱邁進建國

王司令說明國兵法、省次長講述施政方針

午後審議行政教育兩項重要提案

省聯 第一日情形

【奉天】集全省民衆總意、而達成宣德達情之康德七年度省聯合協議會、於各機關出席八十名代表參加下、廿五日上午九時在市公署大禮堂、隆重舉行、代表八十名七十八名參加、二名缺席、主催側省本部長以下全體委員役員均出席、來賓方面、有第一軍管區司令官王殿忠氏、及石井顧問、省次長松田氏、鄭市長等、中央本部、派金子代表副參事參加、全員二百餘名濟濟一堂、四週粘貼最使人注目之標語、如『集論羣策、衆議總裁』『亞細亞復興協和實踐』『協和政治道義見現』、『克服時艱邁進建國』『念及建國勿忘協和』『如無良兵、絕無强國』等琳琅滿目、顧題思意、使人更感到協和爲重、

九時十分大會莊嚴展開在對國旗行最敬禮後國歌於軍樂隊伴奏中、悠然而起、繼分別由省本部長次長恭讀 詔書及 勅語後由中央本部長代表金子氏及劉參事致訓詞、儀式告終、全體撮影、休息十分大會再開、由山口事務長致開會詞、代表氏名點呼公推上田統爲議長、奥村四郎陳維則二氏爲副議長山口爲書記長、肥井外七名爲書記、後由議長分別任命文案起草委員、及議案整理委員後、由事務長分別報告前年度議案處理經過、及會務現況報告(記井指導科長代讀)後由代表宣誓繼由省次長松田氏說明本年度奉天省施政方針、後由議案整理委員報告議案處理經過、計全議案二百十三件、除一部用書面回答外、經濟產業關係百〇三件合併一件、共上呈議案廿六件、最後由第一軍管區王司令說明國兵法實施、期各市縣努力至午間十二時卅分休息、午食、午後一時卅分、繼續開會、討論行政關係四件、一、待遇問題二、稅問題三、社會保健問題四、其他及教育關係二件、一、國民高等教育及師道學校議案、二、國民教育議案展開相當之懃辯、午後六時方散會、大會第一日終了、茲將議決各項中央本部長訓示、議長致詞、各種委員名簿及會務報告、並省施政方針說明、分別誌之於左、

(議長致詞)

敝人等此次被任命爲正副議長、自感才力綿薄難勝重任、但蒙各代表之推愛公推、不得不勉爲其力以符衆意、而究竟勝任與否、本人不敢置信尤望各位指導及援助、以期達成大會之使命云云、

(宣誓文)

方今世界之情勢、急轉直下、將入人類未曾有之爭鬪期、歐洲大戰亂之所趨、於東亞有極大之影響此乃明若觀火、興亞聖戰之完遂、東亞聯盟結成之必要愈告急迫、當斯時也東亞再建之中核之滿洲國責務愈重、協和會之使命日益增大之時、康德七年度、奉天省聯合協議會、代表省下五十萬會員之總意、而開催矣、依我奉代表時局之要請、國民之負託、即如何困難、必深體建國之理想、以醇乎協和會之精神、而發揮宣德達情之精華、頃全幅之至誠以期達成國家之目的、始終本會議也、謹此宣言、

(會務現況)

一、重點構成實施、市爲奉天、鞍山、撫順、縣爲昌圖、海龍、海城、

二、分會組織充實、

三、經濟工作、

四、義勇奉公隊、

五、青訓及青少年團、

六、市縣聯合協議會、

七、文化運動弘報工作、

奉天省施政方針 松省次長說明

(上略)試觀現下內外之情勢、則中國事變勃發以來、旣經三載、戰局日漸進展、新秩序着着建設、此固由忠勇皇軍之絕倫奮鬪而促成、惟於共同時、滿日兩國國民之絕大努力與忍耐、亦未可漠視、他方自上秋爆發之歐洲動亂愈益深刻擴大、目下英德正於角逐最後之雌雄中、其前途及影響如何、困難予測惟今後之成行則必要極端之注意及警戒也、

爲期達成對應四圍情勢下之新秩序之確立、則國防之强化、產業之開發並民力之涵養、認有絕對之必要從而政府方面旣經樹立產業開發、北邊振興開拓移民、民生振興等諸大國策、斷行國家總動員法之制定、國兵法之公布物價物資統制之實施、學制之改正等、亘延國防產業文化等諸方面而努力、於建設之促進、施政之究實整備、

昔者本省、亦根據以上政府之大方針、制定康德六年省政根本方針、樹立省三年計畫、於官民一致協力之下、第一年度均得良好成績、

第二年度之本年度、中央地方結成一體、官民同心對處緊迫之情態、而達成遠大建設、同時更以達成民生安定爲基礎、樹立諸項行政計畫、以期省政運營於萬全、此外新提出之農產增殖問題、爲本年度以降之第一問題、

此問題乃普遍滿日華三國於民食確保上、貿易增進上、原料自給上、擁有重大意義、不容或疑、我奉天省、於此方面、負擔重大任務、四方均深刻期待中、

我奉天省利用天賦地勢綜合所有食糧、農產品、輸出農產品等、而努力達成最大生產、

件同時下事變擴大之長期化、及建設事業之進行物資物價問題、日形深刻尤以居產業中心地、人口千萬之我奉天省、愈覺痛切、關於物資配給、物價高低、當如何定之、始可公平、概在物資利用如何始能發揮効果、

戰爭與建設之犧牲負擔凡我國民、均有勇敢貢獻之意、就此排除物資物價、統制運用時不當慾望官民之偕同努力、認爲必要之點對本問題仍依自肅忍耐努力、而定事業成否今後之機構整備、與統制强化、使包括各方面、同時進行、此點尚希予以協力、

對於應行之行政、務使漸次徹底充實、尚希官民一致努力進行、以產業開發、土木公共施設、使其順調、對人民之負擔、蓋可能之力、必使減輕、教育問題、亦不容忽視者、今後當致力普及、使達成圓滿之成果、

綜之省之施政、決依以往之方針進行、惟僅官方一方面、力乃不及、勢必官民一體協力始可成功、(下略)

恭祝 聖體一路平安 全員默禱四十五秒

‖大會場中之緊急動議‖

午後一時四十五分繼續入於討論議案時期、但未及正式討論、乃由海城分會代表、提出緊急動議、謂今日爲我全省聯協之首日適逢

皇帝陛下、御訪日御行於中途之際、今次

陛下爲慶祝友邦紀元二千六百年紀念、而行訪日、我等於此、應一起肅立、默禱四十五秒恭祝

陛下御體之一路康泰、經議長裁決後、全場贊同、起立實行默禱、四十五秒

全市飼養乳牛 共千八百餘頭

【哈爾濱】市內乳牛飼養爲一般市民食用之牛乳、各地區飼養之頭數、已經市衛生處調查、全市共爲一千八百四十九頭、日產乳爲一一、五一六、六立、金額二千五百五十三元有奇、茲將各區飼養之頭數誌之於下△埠頭區三十八頭、△新陽區七百八十三頭、△南崗區一百零四頭、△馬家區四百七十一頭、△香坊區、二百七十五頭、△松浦區、一百六十八頭、△西付家區五頭、△顧鄉區五頭、合計一千八百四十九頭、其中飼養人之國籍別、日人二名、滿人二十八名、俄人六百三十五名其他十六名云、

青年嗜煙酒 應頒法令禁止

雙城縣聯提出省聯之要案

【哈爾濱】在滿洲歷來之舊習一般男女多嗜好煙酒、不但消毫許多金錢、對於身體健康上有多大妨碍、在省聯協議開會之中、双城縣聯提出對於未成年者之禁煙禁酒法制定有所提議以便實施戒禁、茲將其提出之理由、辦法誌之於次

理由 查煙酒一項、內含刺激之性、與衛生上本無裨益、如未成年之人吸之、與身體發育上爲害最烈、我滿洲國對吸用煙酒、漫無限制、以致青年男女亦多嗜此習以爲常、於無形中受莫大影響、至金錢上之損失、尚爲小然者也、可否仿照友邦慣例、凡未滿二十歲之男女、絕對禁止吸食煙酒、製定法令、勵加限制、即請公決、

辦法 一、由協和會員以身體則、首先提倡施行、並由協和會編印白話佈告、廣爲宣傳、一面由警察方面隨時限制之、二、對未成年者禁煙禁酒法令製定公佈、

爲徹底宣傳國兵法 全省指導會議

錦州市定於本月下旬舉開

【錦州】國兵法施行委員、國民指導委員會、錦州省事務局、茲爲使國兵法宣傳、徹底遂行、期國民深刻了解、及好人不當兵謬論之糾正等、乃定本月下旬、繼協和會聯閉幕後、舉開國兵法宣傳指導者會議、關於大會參與之人員、爲全省各縣、正副縣長、並協和會指導科長等、該會議開催時、定有新計劃工作之展開云、

新婚未久 被告入囹圄

【新民】王海山是八區金家窩堡的人、自幼娶同街魏桂之女爲妻、因爲他素無正業、養活不起、所以在去年八月間、他自己邀請證人、寫了離婚書、就合王魏氏生離了、因爲有男孩一名、就要了一百幾十元的身價、說是送到自已身舅家把小孩、錢作爲生活費、以後王海山就往奉大去了、不知因爲何故被官府拿獲監禁、所以王魏氏、在近日內、又嫁到七區溫家店的張志爲妻、已竟過門了、王海山之兄王鳳山、因爲張魏氏、又把小孩代走了、(俗爲遂娘改嫁)錢也未拿出來、所以在區法院、就把張魏氏告了、經法院審訊兩次因爲張志、合張魏氏、言語支離、所以把他們夫婦双双的監禁起來、以俟愼重的辦理、將來的結果如何、尚不可知云、

哈市社會事業設施情形(下)

‖民生處長 郭濬文氏說明

至滿人公立之哈爾濱慈善會、其所辦理之社會事業、範圍極廣、計有惠黎小學校、婦救濟所、施粥處等處、徒以無固定之慈善基金、故經費頗感困難然自前年經監督機關之協助、與哈市慈善總會張會長等之努力由地方籌借資金八萬餘圓、建築慈光大戲院該所早已落成、前春已開始營業至於其他外僑所辦之社會事業、其前途亦甚光明、即以法俄孤兒院而言、該院於康德二年冬、曾在馬家溝費十八萬圓建築五層樓房、爲孤兒學校、其中可收容四百餘人、爲吾滿最偉大豪華之孤兒院、其業務則漸謀擴充、此外法人喀司特列爾所辦之國際慈善會、於前年會從新改組、加入日滿系委員、以圖業務進行之圓滑、爲辦理國際的救濟事宜、這是對於外僑社會事業之前途、所可期待的、此其五、

總之本署對於外僑所辦之社會事業、當切實監督隨時指導、以期與市營及滿系社會事業、同時一致發展、而符王道樂土不分畛域之主旨、其他如市營當舖、公共浴場、感化院無料夜泊所等之創設、亦在計畫之中、如本市經費充裕時當必早日使其實現由上述情形觀之、本市社會事業的前途、眞有無限之期限、深願經營此項事業者、更進一層的努力各界人士、亦希盡力援助官民一德一心、緊密聯絡以收集思廣益、衆擎易擧之效以造成吾哈市美善之社會事業、俾王道政治下之哈爾濱、不復見飢寒流離之苦、會社安寧、人類福社、實利賴之、以其收入提相當之成數、作爲該會慈善基金、此後經費、當無以前之困難、而業務進行、自亦較易、哈市社會事業聯合會所屬之慈善合等、現在除敎練被收容者簡易之手工外、工廠之設、倘付缺如、將來定由本市督率該會從速設立、以便其所收容之人等、均能學得普通技能、以造成有用之才爲將來出所時獨立謀生之助、以符慈善救濟主旨、這是對於該會之前進、更心期待的、此其三

舊俄僑民事務局所轄之十五個俄僑社會事業團體向來成績甚佳、惟近年以來、因本市俄人經濟不甚充裕之故、致籌欵有相當困難、因此其中有若干團體、經費異常支絀、所幸經營此項事業之人、熱心從事且持以毅力、又得本署每年給予相當之補助金以資維持、故業務進行、倘無多大窒礙、而俄僑事務局、尙擬應時勢之需要設立勞工院、及流浪兒童收容所、無料夜泊所、以安插俄人之失業者、與無家可歸之兒童、此項計畫已編造妥協、一俟籌有的欵、定有實現之可能、這是對於俄僑社會事業之前途、可希冀者、此其四

諸君均屬辦理社會事業之中堅份子今後希望諸君努力前進以期達成社會事業之重要使命庶不負此番講習之開 催諸君共 共勉之、(完)

龍江省聯合協議會 已告圓滿閉幕

【齊齊哈爾】協和會龍江省聯合協議會第四日、經廿一日午前九時舉行、因此爲最後之一日、各代表均呈前緊張之色、依時蒞席、當賡續前日之議案、開始審議左列之、

一、關於撤廢牲畜稅之件(洮南縣聯提出)

一、關於職能及勞務統制機關之整備並農村勞働資源之確保之件(林甸縣聯、齊齊哈爾市聯、體泉官民懇談會提出)

一、關於修築洮兒河交流河堤防之件(洮南縣聯提出)

一、關於鮮系國民之國兵法之適用之件(訥河縣聯提出)

一、關於齊齊哈爾市設保稅倉庫與實現低物價之件(齊齊哈爾市追加議案)

之議案結果已決定提出全聯、午後三時半許議案審議完竣、各委員會報告經過、又前日送交分科會審議之第十八號議案、即一、關於旣整理地域之荒地開墾促進並收買區域內堤坊救濟之件、已決定照委員長報告有一部解決、一部由本部酌辦旋關於文書回答審議委員會及議案審議、各有報告並選任全聯代表及補缺、最後由金子中央本部副本部長發表所感、舉行閉會式、於是連開四日之省聯乃收有極大成果、時爲午後四時、遂於盛會中閉幕云、

牡省聯第二日情形

【牡丹江】牡丹江省聯第二日於廿四日午前九時舉行、報告議案整理委員會之經過後即審議左列重要各件、一、關於强化各級本部委員機能之件、一、關於統制經濟運營之件、決定以上二件後至午後七時第二日之日程乃告終云、

物價統制 日漸良好

【依安】本縣自物價統制以來、經濟警察之運營而活躍一般之努力、現已趨於明朗之途逕、本街各商店內、皆高懸價標、明碼實價、雖在此統制之時期頗稱景氣云、

農工價漲 地主叫苦

【依安】本縣乃伴隨我國之產業十年計劃、穀物增產之政策、於可能範圍內農村盡量增植、本年雨水尤稱調和、小苗尤屬旺茂而莠草極亦隨之叢生勢必需要勞工剷除、本初開劃時以兩元工資現日工已達四元、如此漲法農村實不堪之苦、如不加工而苗又好、如加工而工又奇貴甚屬爲難云

警廳維持民生 招集魚菜業者懇談

【本溪】本市警廳當局爲期低減物價、日昨特召集市內各魚菜業者、舉開懇談會、由前川保安股長、對各商說明、低減價物之主旨、並取締暴利、嚴守公定價格、以維民生、希今後務依警廳方針、協力實施云

遼中縣警察官吏 行綜合軍事演習

【遼中】本邑縣公署警務科、於日昨飭令各署所警察官武裝來縣、翌日由警務科股長等率領赴本邑滿都戶區至大里崗村中間、實施綜合軍事野外演習、共兩日間始行返縣歸所云

洋釘暴利商店 被警一網打盡

【哈爾濱】在暴利取締之聲中、而一般奸商仍一味的高擡物價、私自買賣、擾亂人民之生計、警察廳經濟保安股、對於各商之暴利者嚴爲監視、爲期澈底取締關於市民需用之洋釘、一筒由廿四元之公定價格、竟以一百五十二元至一百八十元之高價出售、尙被該股河村股員探知、在五月中旬將此等之暴利商人檢擧六名如下

一、道裡安東街七號、李實章、年三十九歲、二買賣街二三二號孫世榮、三十二歲、三道外西市街二三四號張魁元、年五十六歲、四道外街新街三號孫德利、四十四歲五、大水晶街三號孫傳信、三十二歲、六、太古十二道街二三六號裴士章四十九歲六名檢擧懲辦云

張氏婦不安於室

控告夫家要賣她爲娼

【錦州】豐樂鎭本街、西南隅廚工者、一般人皆以張大司釜稱之、膝下有女公子、於童年即配王某爲妻、于歸之後、魚水和諧近四五年來、該氏以夫家不似早年家道小康、又嫌良人係縫工技藝、乘染於時髦風氣、穿穿戴戴、不滿所欲、遂異想天開、至警署控訴、聲稱該家有意將伊賣入靑樓等情、惟據街巷衆議、咸謂該婦不安於室、 詞安人云、

國勢調查全省開始 由七月一日起實施

【奉天】爲應付聖戰下之時局、達成經濟產業之開發目的、關於國勢調查、經中央通令後奉天省已準備大致完了、刻通令全省市縣各當局、由七月一日起、實施本調查希望官民一體努力達成本任務云、

公濟當業務 視察頗良好

【新民】大興公司株式會社、新民公濟當、向來事務努力、信用卓著營業頗佳、該公司、爲求一般事務、確切進展計、日前曾派要員到新、視察該當的一切事務、如會計、現金票照等、以及一般員役、服務成績、計經過二日間茲已終了、據云成績良好頗爲上峯嘉美、足征該當各員、素日精勤職務、謙和服務之概云云、

學辦精神作興週間 並行識字運動

學校暑期中預定之行事

【哈爾濱】市公署教育科、以七月中爲各校休假之期、該科工作之預定計劃、現已擬定如次

△學務關係者1暑期講習會舉開2學校內容充實之計劃3應用冊簿之準備4精神作興週間舉辦之計劃5舉開時局認識巡廻映畫講演會6舉辦識字運動之計畫7舉開水泳講習會

△視學關係事項、1、文化機關視察、2、各校經營及教管上應行改進事項意見書之作成、3、教師官吏登用決定、4、視學委員視察報告之整理、5、其他視查事項

膠皮鞋配給不公 望當局調查

【龍井】龍井街之配給膠皮鞋、(及水襪子)已於數日前、由指定家販賣、惟據其後調查此等販賣家於配給上殊欠不允、大半皆售熟識之人、或親友至於一般勞働大衆等、雖皆急待需要而未得、是以街頭巷間、非難之聲極盛、

女兒藉身騙財 終被控告到官

【四平街】王素珍二四現住道東北二馬路門牌二號、其父母倚依之爲搖錢樹、其姿色不惡、風流性成、其方法、竟出人意外、蓋遠聘該女高索身價、但過門後該女竟以嫌夫醜陋爲名整日擾鬧、使家庭不安、男方一怒寧可分文不要而與之兩離、她就逃回娘家如此竟習以爲業最近又經人介紹與濱江省農人王某者出價七百五十元、正待携她返回故里、該女又行其慣術一定不隨往、又要自殺、作種種恐嚇、王某花了一筆錢、頗不甘心、到警廳呈告、司法股受理後、將王壽珍傳到、審訊結果知其如是欺騙行爲三次、當即轉送法院究治云、

處分滯納地稅者

【海城】縣財務科當局爲實施地稅地捐、滯納執行處分、擬由六月二十四日起、至二十七日止、將由縣派員分赴一區境內各街村、實施執行處分云、

威海統制食糧出入 已成立糧穀組合所

【威海】本市食糧問題、因當局之維護、及商會之計劃、幸告解決、但糧穀之輸出入商、昔無組合之組織、形成散沙、由商會爲謀統制食糧輸出入計、籌備組織糧穀輸出入組合所、而爲糧穀商謀幸福、於本月十八日正午十二時以前、凡有糧穀輸入商資格欲加入糧穀組合者、均到商會登記、以便審查此後統制得法、本市食糧問題、當蓄告無虞云、

嚴禁貧民搶麥 警隊赴鄉彈壓

【蓬萊】本縣當被八路赤匪盤踞之時、一般無產階級不良份子、深受共產之蠱毒每當麥子收穫時、農民辛苦半載、勞力費財、方期麥秋成熟、藉以生活、不料甫經收穫、尚未完竣即被其强搶一空、致使農民敢怒而不敢言、只得默認晦氣而已、自張知事餘三澂任後、即抱定除暴安良宗旨、以資保衞地方、茲屆麥秋收穫、鑒諸已往之惡習、特令飭所屬及各區、鄉村長、嚴禁貧民搶麥、倘敢故違、嚴懲不貸並又佈告閤邑民衆、曉以利害、免蹈以前之故轍、致于罪戾、一面令飭警備郝隊長、當農民收穫時、親至所屬分往四鄉彈壓、故一般農民皆稱頌不置云

預防虎疫 注射場所選定

【芝罘】市公署准防疫委員會函、對於虎列拉第一期預防注射場所、業經決定、特於前日令行所屬知照、令云、爲令知事、案准芝罘防疫委員會、芝防委第二一號公函內開、關於虎列拉第一期預防注射場所、定如左記、特此通知等由、准此除分令外、合行抄發原件、令仰知照虎列拉第一期預防注射場所、一、海上班港務局前、二、陸上第一班、日本人側、同仁會診察所、三、陸上第二班、中國側、一、塡築地、港務局、海關、東分署管內、市立芝罘醫院注射所、二、中央分署管內、紅卍字會注射所、三、西分署管內、廣仁堂注射所、廣惠醫院注射所、

嚴查各車輛 夜間不燃燈者

【石門】本市街道狹隘、行人擁擠、各種車輛、爲數頗多、若不從速管理、難免發生交通事故、警察所爲防危保安起見、現正設法查禁違犯規則之車輛、以期交通安全、近市內車輛、於夜間行車時、多有不燃燈火者、不惟有違功令、且於自身有莫大之危險、前曾曉諭市民遵照、而遵守者固多、玩忽者亦屬不少、故當局已下決心今後無論何種車輛、如再查有不燃燈者、定行處罰不貸云、

於炎夏時期 飭令改善廁所

【石門】本市警察所、以時屆炎夏、所有本市之公衆廁所、並各住戶之廁所、多不合乎衛生、茲值各種流行病症極易發生之時、不重衛生廁所實於人生康健有碍、茲爲改善計、除令公益肥料廠對於公共廁所加以改善外並調查各商民住戶之廁所有不衛生者亦令其積極設法改善云、

叔嫂相戀潛逃 被兄捕獲

【北京】宣武門外米市胡同、住戶王起太、年二十餘歲、北京人、素作小本營業、娶妻馮氏、年二十二歲、王有胞弟王啓明、在一處同居、叔嫂日久發生戀愛、被王某聞知、知覺、將啓明趕出門外、啓明仍不捨戀、暗中與馮氏商議潛逃、前晨其夫至前門外菓子市購物、返回時行至前門大街地方、正遇乃弟與馮氏潛逃、當時鳴警、將男女二人捕獲、帶區成訟、已一併解至地方法院究辦云、

賣自行車吸毒 被警捕獲

【北京】京西大有莊昇平署街二號、住有蘇銘義者二十六歲、素有吸毒嗜好前日與素識人性質和尚磋商、擬將伊之墳地松樹售賣、性質意欲購買、蘇謂此事須至北京找其叔父簽字、性質認爲理由充足、囑其速爲返回、蘇以遠鄉乘脚踏車、當要求性質在靑龍橋龍利號自行車鋪賃得脚踏車一輛、蘇騎車進城、即至錦什坊街乾泰當舖、將車當洋七元、後將當票送白面房押洋八元得財後赴湯公胡同白面房子吸毒、適被探警所過、以其情形可疑、遂捕獲帶隊云

由車墜下軋斃

【北京】京西宛平縣屬磨石口西門村住戶姜鐵柱、年三十歲、宛平縣人、趕大車爲業、於前日姜某趕大車拉貨行至西門地方、因轅騾眼岔驚車、致將姜某摔下車來、軋折左腿肚部、當時絕氣身死、該管縣公署警所出信、派員往查、已具函請北京地方法院派員往驗、

爲提高教育 擬辦補習學校

【福山】本縣教育局爲便利從事各項工作之人員、於工作餘暇、補修所需要之學識起見、曾擬開辦各種補習學校、以期敎育之推廣民衆敎育程度水準向上、經擬定計劃預算、呈請縣公署審核中、市民對此極爲期待、甚望早日實現云

龍口爲謀擴充教育 增設小學兩處

【龍口】本埠行政當局、籌劃推行教育、並曾成立教育欵產委員會、關於此問題、當局已有所議定、將增設小學二處、校址擬選在商會附近處、擬選在南粉莊一帶、以上二處校址選擇地點之適宜、而便利兒童就近入學起見、實現僅爲時間問題、當局正負責課股草擬具體計劃云、

華北消息

嚴密佈置夏防 各區派員查緝潛匪

【北京】北京市警察局余局長、對於地方治安素極關懷、隨時分諭所屬各區隊員警妥爲執勤防護、冀治安鞏固、對於宵小奸宄盜匪之流、痛惡如仇、除之務盡、故已嚴令各拿務使肅清無遺、俾杜隱患、現查時當夏令、關於四郊各區界、爲防宵小滋擾、即將實行夏防、業令分別擬具防務辦法、至於城內治安、關係亦甚重要、未容稍有疏懈、故特於前日分令各區分局長暨各隊長等、凡所轄區域內之安寧務必妥密維護、不得稍任宵小潛匿、乘間爲非、對於竊盜案件、尤必飭於限期破獲、由各員分別查勤具報備核、並按日由分局長等隨時抽查、俾使防守週密、地方自保無虞等情各區隊奉令後、已遵飭辦理云、

老翁調笑鄰女

【芝罘】東太平街派出所轄內雲龍街三號住戶劉崔氏、五十八歲、生有一女乳名桂英、雖已屆花信、仍未字人、素在本市某工廠充當女工、以助家庭生活同院住有顧居安者、年已耳順、色心未艾、見女豐貌、涉非非想、恒向女挑逗、女惟置之不理、乃前晚顧某飲酒過量、乘着酒興、竟向女加以非禮、女見狀之下、杏眼圓睜、遂批其頰、並呼喊乃母、劉崔氏聞聲出視、見顧仍嬉皮笑臉、向女囉皂、以其有意欺負、乃將其扭住、非控告官不可、顧某見事不妙、祗得百般哀求道歉賠罪、要求寬宥、後經衆人調說、顧某承認此後不再作此敗行始罷云

文藝

邂逅 （八）

九郎

四、

偶然得了一點病，幾天沒有出去，每日和母親談談話或坐在屋中看書，精神疲倦的時候就睡覺，

我爲了曹的墜落，平空添了無限感慨，心中鬱悶着，

這屋中是靜寂極了，太陽的光線非常充足，全室耀着一層光輝，牆上的水彩畫排列得很整齊，在這許多幅畫旁邊，我把曹畫的那張（也用按釘）按在牆上，每日裡對着這沙漠中旅人的健步的描繪，這藝術的美，我只悵然的凝視着，

「可憐的人！」我又翻開那冊Album，曹的面孔精神奕奕的現在我的面前這可紀念的人，如今是過了他的時代了！

在這張像片上，我又添了一行字「初春的小草，被狂風暴雨而摧毀了！」

夜間，北國的月是越顯得罩着一層寒氣，我向着黑暗中透視，月光灑下來有照不到的地方，我疑懼恐怖，有深淵在我的面前擺着，

「快離開這裡吧！」

我感到這兒的空氣有些沉沉的悶人了，在久了也許會窒息我的，我想到流浪，到處有生命的泉水，我該過着那種生活，但是病還遷延延的不見痊愈

「也該再去看曹一次」

我不能決定，因爲我有些怕他了，雖然我和他的友情仍舊繼續着，但我怕見他，也不忍見他，這是一種說不出的心情，

「還去看一次不呢？」

最後我決定了，無論如何我還該再去看他一次，這可紀念的友人，永不會在我的腦中磨滅的！

晴天，我又匆忙着走出家門，往吉星胡同去，

路上，我無意瀏覽景色這熱鬧的街市到處流露着粉色的誘惑，時時逼近了每一個青年人，

我匆忙的走過馬路，心頭浮着悒鬱，風飄在臉上雖然冷，但是我忍耐着，一直走進吉星胡同，

「這是甚麼事？」我痴痴的望着曹住的「六號」門牌的板門，

這眞又使我懷疑着了，這扇門是緊緊的關着，上面貼着一張大紅紙條，歪歪斜斜的有四個清晰的黑色字「此房招租」

「曹搬走了嗎？」我疑惑着，

是不是他又悔悟了，仍去追逐那光明的前途，拚着最後的力和熱鬪過一望無垠的沙漠？

我沒法解決這問題，旁邊一個老人拿一把條帚掃地。

「借光」我向這佝僂的老人問「這裡的曹先生搬了麼？」

老人立起身子來，用一種疑惑的眼光在我身上看了半天，方才慢吞吞的說道「他前天就被警察捉去了！」

「甚麼？」我疑心我的耳朵沒有聽眞，

「他讓警察捉去了！」

老人說着又彎下腰去掃地

我的頭立刻昏沉起來，心跳得非常厲害，這「消息」太激動我了想爲這青年人眞該落幾點淚了，

「因爲甚麼呢」我問，

「因爲他抽大煙」

「還吸鴉片麼？」我問「那麼他的妻子呢？」就是那個瘦弱的女人」

「不知到哪兒去了！」

老人掃完了地，推開「六號」旁邊的一扇門進去了

我悵惘的站在吉星胡同裡，（完）

得喘不過氣來！

他喜歡喝酒，而且一飲還必要狂飲，醉後爛醺醺地吐着瞎說，大多數是說他故鄉山東的故事的時候多，所以他底家世多由他醉後自述得出，

有時他也會喊兩句沒板的二簧，喊完便是一陣粗啞的狂笑，

他離家六七年了，平時也常掏出妻和孩子的小像醉後也許坦白地熱吻上兩下。

有一次，正是鐘打過十二點的午夜，警官來敲門一堆雜沓聲擁着一個醉決好像爛泥般僵臥國房門旁了！

老X又醉了，大家喊着把他抬進屋來放到炕上，讓他好好躺下，和警察官道了謝把警察官送走，

老X已在打鼾聲了，鼾聲里夾進一些聽不懂的話灰暗的燈光下。看着他底手滿手是爐灰和糞泥，唇部和兩額也有好幾處血跡瘦削的臉上溜起好幾道頭筋似的血紋，頭部的筋青青地腫漲着，衣服鈕子全都掉了。下邊還赤着一隻足，鞋襪大蓋是在醉後脫掉遺失了的！

這〃可憐相〃委實太可憐了！

第二天，被朋友們說述着夜來的事，他悲忿痛悔沫着兩行眼淚，不說一句話，

兩天，三天……眞地好幾天沒有看見他渴酒，他高興似地說我在裏兒了」臉上浮着勝利的笑容！

總是不出一星期的事吧他又漲紅着臉歸來，指東罵西的瞎吐着醉話，分明他又喝酒了，

「喂！老X！不在裏啦嗎」？我搶着問，

今天是表弟娶媳婦的日子只今天一次」，他片刻後他底鼾聲又籠罩了屋內底一切了！

X　X　X

西北高原，日出日入的時候，似乎與其他地方顯然不同，

據這裡的人說因爲地勢的關係，所以日出較早，日落較晚，

〃天〃分明叫砂漠上的一羣人多幹些活計！

X　X　X

回想去年冬天的一段生涯，現在看起來，覺得格外難得，給所印象最深的要算清早和昏夜的兩個時刻了！

我因爲職務的關係，往往要很早地就起來，嚴冬的清早，疏星淡月，酷寒透骨，河上凍着大理石似的厚冰，寂寞的雪地，沒有人聲，沒有犬吠，遠山還暗灰色，看不清楚，雪霧濃密，一剎時，一切全都隱隱約約地模糊了！

正在這個當兒，每天要在這熹微的晨光中，行過一隊駱駝的行列，看不清是多少隻駱駝，總有二十三十的樣子，笨重的步伐馱着滿積着羊草的木車，一步一步地渡過河畔，在駱駝的頸下都拴着銅鈴，寂寞的晨光中，鈴兒的響聲，清清楚楚地可以聽得見，然而這二三十個車子馭者至多不過二三人，首尾各一人，也許中途有一二人照料着，所以走的時候，完全連繫起來，遠望宛如一條蜿蜒的大蛇！

等到鷄鳴月落，天將大明的時候，人也雜沓了，雪霧也散了，這景色不會一張幻畫似地消逝在記憶里，

但，第二日早晨，這幻畫又如前地映現出來！

當着這些駱駝行旅走回來的時候，已是昏夜了！每逢在漆黑的夜中，會聽到鈴聲從河畔響起，而且若隱若現的提燈的燈火，更是分外好看！

尤其是逢着風雪交加的冬夜，他們不停不休地仍要按時從河畔走過，

有時看不見提燈的螢火了！大蓋是已被風雪打滅豪吼的朔風中，仍會送來不陌生的鈴聲的，我愛這樣的詩情與畫意，

我時序帶走了這詩和畫但我將永遠記憶着這剎那的畫意和詩情！

翻着去年冬夜的日記，寫了這麼一段！

X　X　X

今年春天，圍着城圍的河，漲了兩次水，水害後魚特別多起來，多半是鯽魚和鮎魚，

「一方水土養一方人」

「靠山吃山，靠水吃水」

不錯，釣魚的人絡繹不絕沙岸的草地上，男女老幼都悠閑自得地垂着釣桿，

等到日落霞紅，斜陽映晚的時候，站在橋上，不斷可以看見攜着耀目金鱗滿籃歸去的人影，

我想：有魚就有釣魚的人，有釣魚的人，於是產生了賣蚯蚓者，賣魚網者和賣杆釣者。這倒無足奇因爲這是順乎自然的現象

由釣魚我又聯想起一種逼肖維妙的綠來來：

人要釣魚而用蚯蚓去餌之，魚要吃餌才被人釣上來，該多麼滑稽而可笑的事啊！

人要釣魚而把蚯蚓活活地穿死在尖鈎上，魚被蚯蚓的誘惑，終於沒把餌吞到肚內，已死在蚯蚓肚里的尖鈎上，該多麼愚而可憐的事啊！

結果：「魚」死，「蚯蚓」死，暗示出「貪者」「爲虎作倀者」的末路！

門外隙地上，聽說要蓋房子！

那是一羣半島人的木匠工作着，光用本料代替了磚瓦灰泥，

枯寞的原野，驟然喧嘩起來，十幾條不同的聲帶攪起一團不懂的腔調，他們的爭執已見，有時使不懂得他們話的路人都要笑起來，

過了許多日子，木料仍就在原處放着沒有動，十幾號不同的聲帶，依舊騷嚷不休！

月前的所見，證實了「木匹多了蓋歪房子」的古語！

四〇、六、二、沙漠上

北地 （二）

笳北

不到一分鐘，主人又嚷來一鍋〃食〃，照例地「來〃〃」地喚着，牠們又都爭先恐後地向着呼聲跑去！

我看得戲然，最後我不得不提開興讓視線躲開牠們，因爲我不需要再看牠們了，心想：牠們底末日｜死的時候，也仍然就是被「來〃〃」地換着，爭先恐後地向着呼聲跑去！「記吃不記打」意識里偶然想起這麼一句話，

X　X　X

同屋的老X，腦筋太壞了，剛吃完飯，隔不到一點鐘，他說「一天沒吃飯了，肚子餓得像空口袋一樣，總得去裝點東西才行一屋子人大笑了。「空氣」反因之活潑起來，

我有一次交給他一毛二分錢，求他給郵一封掛號信，結果他眞地貼四分郵票給扔到信筒里了！

「郵平信不是還剩八分錢嗎」？我問，

「我知道這錯了！所以我又把餘下的八分錢扔進郵筒里了」，

一屋子的人，幾乎都笑

流浪者

邱楓

春天到了，原野裡開着各色各樣的花，紅的，白的，紫的，黃的，深赭的淺藍的，柳絲的嬝娜，楊葉的肥胖，到處都可以表現出一種蓬勃的氣象。

東風沉醉裡，流浪的孩子，想念起他遠別的媽媽他記得，在某一年的清明節後，爸爸因爲了或一種事情，生生地被人給打死死的簡直還不如富人家的一條狗，—自家人不能去解決，旁人誰還去管那些閑事，但是，犯人更因此而增加了勇氣，猙獰的臉恨毒的心，狡猾的個性，刻刻地在向那些窮人們去進攻。

他記得，就在父親死後的第二年，母親因爲受不了市井的揶揄，小人的壓迫，也就是所謂〃寡婦門前是非多〃，於是，在某一個漆黑的夜裡，含着眼淚，靜悄悄地離去了他那可憐的孩子，那時，他還年幼，每天只是同着一羣窮孩子在一塊玩，挨門乞討度着他那流落的殘生。

他看見過，有母親的孩子們，過着起居舒適的生活穿好的，吃好的，還可以到學校裡去念書，像他們那樣的窮孩子，到處遭人家的白眼，不時的，還聽到人家罵他們是野孩子，雜種，就在這黯淡的光陰裡。他度過了春夏，又度過了秋冬。

清明到了，有錢的人家都給他們死去的父親或母親、燒紙，祭奠，流浪的孩子，離去了家鄉，年年度着那無定所的生活看着人家，他又想起他那死去的父親，遠離的媽媽。雖然是到了清明，但是，他並不能到墳上去添一把土上一柱香，只有任憑着那無情的野草約！蔓延着，蔓延着。

母親在什麼時候回來，還不一定（不過，他知道在最近是準回來的），他想，母親現在如果看着他不知該怎樣的快樂呢？因爲他有熱情，他有毅力，他有強韌的血和肉，他有健壯的體格和決心，他並不是像一般人所想像的那麼渾噩，屈辱，懦弱，（間或有，但是，他並不能代表全體）因爲，他現在的期望，只是等待着母親的消息。

四〇、五、偶寫

〃我與田兵〃 （上）

石軍

—兼答顧璘君

寫這篇短文的動機因是在讀了五月一日本報「文藝」欄顧璘君的「石軍與田兵的小說」之後，以爲趁這機會，總該讓顧璘君及其他關心我和田兵的作品的讀者了解石軍與田兵並非一人，這與編者所按的解釋一樣，不過我並不在蒙古平原裡的齊齊哈爾而是在連續着千里荒野的大東北邊的松花江畔一小城鎭—佳木斯，任「刀筆爲吏」之職的。

是的，正如編者所說我和田兵是「很要好的朋友」，不祇是很要好打頭十年就「很好」了起初相識是在十年前我們同在風光綺麗依山傍海的某幽靜城市師範攻讀時起即所謂同學也，畢業後各於自已的故鄉執教五年前年春，我將他邀到我的同縣任職，因之又結成同事之緣，昨春他以稚子耐不得凜冽的寒風猛襲，已離掉這未闢的寒村，走到荅然灰敗的古城瀋陽了。今春和他及另外幾個有筆好文者決意刊行「作風」這回我們又是「作風」刊行會的「同人」，我和田兵在過去的關係是這樣的而顧璘君所以臆測爲我和田兵爲一人者，正因爲我們的性格相似，所受的教育及所處的地境相同，故往往要向同一角落蒐取題材，用類似的手法表現描寫之故。

其實，我却遠不及田兵那樣瀟灑，勇邁，我是個懦弱而又多疑的知識勞働者，所以每篇小說的結尾都將主人公推進不可琢磨的陰惡的暗路裡去，不是下了牢獄，便是投了江除此之外，就是留一條渺茫而灰濛的「路」讓主人公走那重重壓搾下的人間，同時我又是個屬於險急的悲天運命論者，所以我在小說裡把人物的性格，都描寫得過於悲憤沈悶而灰暗，例如我發表在一輯「文選」裡的「擺脫」被大內隆雄氏譯成日文介紹在「文學者」上後，所得到的彼邦文藝評論家的批評就是這樣：「故事宛如帝政時代的俄國小說，總是將黑暗面寫得太濃」。

據我知道，田兵開始寫小說是在一九三七，即是「明明」誕生那年，他連續在該刊上發表了「丁村的年暮」「老師 威風」「火油」及「阿了式」等篇從前他是個寫詩的，他曾以「吹影」的筆名，寫過很多的不同情緒不同角落的詩，我最愛讀他的詩，他的詩就是他的胸膛裡沸騰的鮮血的昇華和熱情的結晶，我那時是愛以「秦唱」「文泉」「季梁」等筆名寫短篇小說和散文的，一九三五年，我們在故鄉的海濱結成了個「響濤文藝社」，於泰東報，每週發「響濤」一次，翌年解散不久，又結成「開拓文藝研究社」，於同刊出「開拓」週刊，同人有夷夫，木風，也麗等，直自我爲了生活北上後，我們的文藝社纔解散了。

我是在一九三七年春，穿上征衣，漂落到這大北邊的漁村來的，其實我之北來，完全是爲吃飯所○說爲「充實生活」則恐流於玄妙而虛僞了，翌年，田兵就打着「對於海我已生厭了，我要改換一下詩的畫面，纔立意到江邊」的漂亮旗幟到這裏來了，

文壇偶感

浮

「點將封神」

文壇上雖然沒有姜子牙文壇上的封神點將却展示在讀者的面前了。

這是某雜誌新編者上台的第一聲。點將的範圍，又都是小乘的「宗將」，點將官又是互相輪流執筆阿大捧阿二，阿二再來捧阿大，結果都是自已被認爲「點成將」，「封成神」文圖双絕代替了宣傳廣告。

「萬有文庫」

新任編者上台的第二聲是把純文藝雜誌，變成「萬有文庫」翻版者刊登即廣告也可刊登，新任編者之功高非小，可慶可賀一人之罪影響了全體，一着之失踏污了過去史實編者無罪，讀者何必代猶擒鼠 多管閑事也，罪甚罪甚！

沙漠地方的春天

孟微

沙漠地方也有春天，
—黃風裏常挾來溫暖，
廣闊沙原上，
有時也會聽到
流水潺潺，
小草野花，
有時也點綴在
生命河邊。
旅人的路總是
遼遠無邊，
心裏懷滿着暗然，
永恒的尋着春天，
寂寞孤獨中，
數着駝鈴的響數，
握着〃希望〃的拳
追逐着幸福的一天，
沙漠地方也有春天，
太陽常投下一絲溫暖，
一望無際沙原，
有時也能遇到
花草河源，
但，季節的風，
却吹不化旅人
心中的化石，
添上一些欣然！

—五月於水都，

白蘭之歌 （56）

［禁止轉載］　久米正雄原作　梅娘譯　高夢幻畫

說是流線型，其實是大鈍角式的，莊嚴的鋼鐵車頭，像一個眼睜的小和尚似的，車前頭的閃爍着突進而來—這倒並不是白天也燃起了燈，只是那玻璃的燈罩在閃着光而已—待進入站台中，貴司和康吉從那緩緩地在身邊擦過去的車窗中，熱心地搜尋着今早對於能來得及和來不及的事是無從預料的，總之是往他們住着的大連的旅館中打了至急電報。若是他們已經接到了那個電報，是一定有誰從車窗探出頭來張望的。

果然，在前五六輛的一輛二等車裏，德男的光光的頭髮和規矩子的鮮明的臉，突出車窗在擺着手兒

待在他們底後面，瞥見了淡粉色的微笑着的京子底臉時，康吉底心才安定下去。

二人跑近了，在已停了的車門中飛躍進去。

車中的人是在車的中間占了正對面的四人的座位車內比較混亂，可是，恰好，有兩三個彷彿昭和製鋼所的職員似的人繼續着走下去邊旁過道的對面有兩個座位空了出來。

「怎麼樣？都……」

康吉掃視着大家底臉，微笑地這樣說着。他看出了京子底縈念着自已的微笑着的臉，已經是比什麼都高興了。

「旅順可不錯，實在是不錯。」

叔父立刻回答着。

「姐夫可勁力啦……在爾靈山那兒，聽着鄉導人給講述的時候，哭啦因爲說的太動人了雖然不好意思太什麼，半斜着臉站着半天一動也不動傻了似的呢。」

規矩子說着，叔叔笑了出來。

「自然，連我們這樣明治時代的人，踏着了旅順的土地時，已經就感到了一種空口說〃聖地〃這兩個字以上的感慨，何況叔叔底心中交混着槍彈與白骨的感情呢。連那個地方都去看了，滿洲的觀光已經，是足夠的了。」

康吉，貴司交換了眼色

「承情，沒能去看看大連的小偷市場，有點…」

「那玩意不看倒好雖然內地來的人都…」

貴司稍窘地還樣說着，康吉把話題給轉開去

「德男，你都幹什麼啦！」

他悄悄地向京子那邊望去重見着的她底美麗的臉依然那樣恬靜又穩重的，呈現着一種中庸的雋永的情致。

「我跟他們可不一樣，好窘啦！在白玉山底下，正好碰見了我以前在東京認識的兩個向島的舞女，也不過說了兩三句話的樣子，就叫京子小姐給楞牽着回旅館了，直到回去也沒跟我說一句話。」

「呀！竟說謊，那有那樣事。」

京子滿臉通紅這樣攔了回去。

「那麼，哥哥還是怎麼回事呢？到這，特意地還和貴司先生一塊接了來：怎麼還這麼惦記着我們呢」

「讓我來說的吧！我們是來預備請你們立刻直接就一塊到開拓地去，所以才來接的。」

貴司過來說着。

四人意外地驚到了貴司這樣莊重的話，咽了口氣地凝望着他底臉。

貴司繼續着。

長壽的關鍵在於心臟

老頭票的奇異老人
武內宿禰仙翁
享壽二百五十歲

老頭是諸君相識的鈔票，票面所印的老翁是武內宿禰，就是日本大臣的鼻祖，連司五代朝，在官二百四十四年，當間所建之功，與其長壽，爲万人所驚異，其活力源泉心臟的强健，內泌素的旺盛，想必是超越般

無論年邁、得病、低能心臟順調活動，則新鮮的血液、不斷的送於全身，尤其是對於肺與胃供給充分的血液，因爲血行呼吸及消化三大作用、賴以充分發揮，全身的內泌素的分泌、隨之增强，結果永駐青年，而享長壽，萬一不幸而得病亦是同樣的全身機關相協助而防禦病毒，殺滅病菌，解毒、榮養運搬、鎭痛、衰弱部分的再生强化以及所有抗病作用的活潑奏効，結果病症及早輕快，體力根本增强。

最近、心臟、肺、肋膜、胃等孱弱的人們說是奏効神速，齊口讚美特種物動精膽藥「救心」是和這個道理很相切合的皇漢藥、自古以來、稱爲延年益壽起死回生的靈藥、博得萬人的信仰。

至其成分、是雲南麝香、日本名藥熊膽、熱帶特產烏犀角、珍珠（眞珠）及其他牛黃、蟾酥等非常高價的特種動物的精膽處心精製綜合而成的神効靈劑。

因爲是動物質的極微粒分子、所以進入體內、即被血液吸收同化、振旺血行呼吸消化三大作用、及提高抗病賀爾蒙（內泌素）的分泌機能對於病患部發揮無微不至的治療作用、所以及早挽救所有疾病、根本改體質、變弱爲强。

千萬言的雄辯、不如一個事實、請速一試、以證我言、救心本舖正在免費奉贈試用藥兩日份以資實地實驗中、函索從速、以免向隅。

心跳·氣促等症遠而平定 得再照常服務

奈居濱市雲浦町　大谷勝好

敬啓者　前蒙賜與救心、試用藥、感荷奚如，用後順調認爲療治頗有把握，即由當地河瀏藥房購買「救心」繼續服用結果，長年纏綿之心臟病，轉機輕快，心跳氣促均已平定，健康復元以至照常服務，銘感五中特奉蕪函以申謝悃

「救心」藥價一星期量二元，二星期三元五角，三星期量五元，藥房百貨店均有售出，貨罄時請向本舖函購是荷　振替東京七二六番

特種動物精膽藥「救心」實驗試藥 兩日量 免費奉贈

救心的適應症

因心臟病而叫苦的人
易致肋膜肺障害的人
胃弱而食慾不振的人
心臟孱弱心跳氣促的人
肺弱發熱多咳的人
盜汗夜不安眠的人
神經痛而手脚疼痛的人
因心臟脚氣而苦惱的人

目下奉贈救心兩日份及本舖發行之「心臟病之調理」與「食養法」一冊但爲限一人請速用明信片向左記地址索要當即奉送

東京市京橋區西八丁堀二丁目　救心本舖　電話京橋二〇二一番九〇四番

福華西鐘表眼鏡唱机行

新京五馬路口

鐘表 眼鏡 唱机 收音机 販賣 修理

強精補腎丸

此藥專治男子老少腎虧不固夢遺滑精房勞過度精血枯耗腎虧腎寒腎囊潮濕腎子寒涼腰膝背痛夢多失眠形容枯瘦常出盜汗腎虧咳嗽動作無力心跳氣喘思慮過度精神不足神經衰弱腎虛淋濁久濁不止五勞七傷諸虛百損陽萎不舉懶力善忘房事早洩不生性趣少年體弱精枯精之不能種子老年精衰種子艱難請服此藥一二打後精足體壯準能種子決不食言以上各病無論新久一服此藥立竿見影一袋奏效多服全愈恢復健康此藥大功能保腎安神補血生精扶陽固本房事快美强身壯體大補元氣不寒不熱四季咸宜轉弱爲强奇效妙藥定價一袋一元・三袋二元七角・半打五元・一打九元各埠藥房均有代售如直接本號函購不加郵費郵票藥亦可如買半打以上者代金引換亦可

總發賣奉天大西城門外路北

九州大藥房

清毒丸

此藥係家傳經驗秘方專治花柳魚口便毒下疳橫痃、袖口疳瘡梅痘梅疹癬疥剌瘡、腫咽喉唇舌破爛、梅毒入骨筋骨疼痛、楊毒結核餘毒不淨及急性慢性風火寒淋紅白黃淋日久白濁便前後尿道刺痛或破爛流膿流水軟硬破傷陽萎紅腫淋漓不止腎子腫大及女子陰門破爛白帶腥臭等不論新久服之當日見效及重病服用二盒皆可全愈『此藥功能』清血解毒消腫止痛分清降濁通利尿道殺菌止淋之良藥也每盒定價二元外埠函購郵費免收代金不郵藥欵先匯務須櫃號

總發行奉天城內大南門裡

新大陸藥房

專擦雀斑 無效退錢

此粉專擦顏面雀斑酒刺疙瘡風刺粗糙黑黃皺紋等容能擦掉並能使面膚細膩容新肌嫩轉瞬即可變爲美麗如功效一用便知言之無欺特此聲明一般女士試用無功效將原價退還每袋國幣壹圓外埠函購加一郵費代金不寄

奉天大南關大街上頭路東利長油坊胡同八號

玉德堂藥店

斯比爾可
カルピス
能使忘却疲勞！
滋養飲料

泣告

謹啓者先嚴陸軍中將溪公諱榕前第三軍管區司令官于中將以日本見學作長於渡日途上不幸在內日本海航行中武官高浪大而不意轉落殉職現軍方面定因風七月三日舉行本慰靈祭之家族方面遵於幽七月十三日在本省舉行望鄉祭十四日逝第神用中哀思所有戚友寅鄉諸恕不計告特登報中謹此佈聞

齊齊哈爾市北關烏家胡同二號
棘人朱國綱泣告

吉林專刊 閻傳紱

第一〇〇六號
吉林支社
吉林市商埠地三緯路十號
電話三二一八番

亘五日間隆重舉行 吉林市區防衛訓練

各項完備的活躍秩序儼然

吉林市防衛當局、在實施東南地區防衛訓練之先、由本月二十五日起至二十九日止、以吉林市爲重心、賡五日間、實行防空演習、業見前報、更當第一日、依吉林市防衛本部、命令佈告第元號、向全市地區會發令如左、『康德七年六月廿五日七時下令中地區訓練防衛令（防空）康德七年六月廿五日吉林市長路之淦吉林警察廳長傅作霖）同時立以吉林市佈告第元號及吉林警察廳第元號、有如左之禁止事項的發令『在吉林市類似於〃電笛〃〃汽笛〃及以其他的音響、一概於本日十時起禁止之』嗣以防衛本部命令第二號、由附衛本部長、佈告如下『（一）康德七年六月廿五日十時、向中地區下令訓練防衛令（防空）（二）防衛本部長及副部長、基於領定計劃、要實施吉林、市之防衛、市民務期基放日常所警備者、而遵於實施上、使萬無遺漏、（三）防衛本部長及副本部長、在吉林防衛本部吉林警察廳同時防衛本部、遷移於警察廳樓下按置許多警備電話、由本部人員在與異常緊張的面孔裏、開始活動云云、

水都之夏 鵜飼

經緊張的夜空襲 第一日演習終了

如是在緊張的白天一過、迄未何等意外、二十五萬市民、稍感安逸、直至午後八時三十分、忽然傳到空襲警報、市垣所有的電汽笛的吹鳴、同時在各街頭及其他各處、懸着〃紅色旗〃以表徵空襲、

於是全市住戶、忙將防光簾遮下、以防漏光、行止有序、在接到警報後不幾分鐘後、全市無星光一點、黑黝黝的使敵機無法爆炸、而慌忙的脫避了此間約得一點鐘工夫、至九時半始將空襲警報解除、同時還在警戒警報實施裏直至十一時、因再無空襲之危、將警戒、警報亦行解除、嗣於十一時十分許將訓練防衛之命令解除下在美滿的成績、第一日演習告竣云云、

防衛宛如實際 我領空安全毫不足慮

直至午前十一時、有警戒警報之發令、立刻照着新規定的警報樣式、在各街頭、官署、以及各家庭防護擊責任者之處所、高揭藍色旗的隨風飄搖着、再於改組首次的義勇奉公隊總隊、由今村總隊長以次全員總出動之下、將全體分爲防火、衛生、警察避難、整報及配給六班、身帶防毒面具、腕帶記章在踴躍開始活動、其狀頗爲威嚴、令人感到防衛無遺之氣氛、

再在各町家庭防護羣方面、接到警報之同時、立即搖着警報旗之下、互相連絡、頗爲緊密、實有〃何時敵機襲來毫無狼狽〃的模樣云、

排球社會隊 於三十日比賽

吉林市各中等學校之排球戰、已於二十二日在民衆教育館運動場舉行、當時之競爭情況及成績、已如前報所載、茲因體育當局有鑒於體育之發展、不僅限於學校之小範圍而已身體健康是每個國民當前第一要件、所以擬於三十日再舉行社會隊之排球比賽、務希有排球技術者、急速組成球隊前往參加、旣與體力以相當鍛鍊、又對技術予以新的進展、當爲吾滿洲體育界放一光輝之異彩云、

市本部於併合以前 舉開最後一次會議

協和會吉林市本部、爲在與永吉縣本部合併、另設吉林地區本部之先、對於一切事務有所結束起見於二十五日晚四時起、假吉林俱樂部開最後一次市本部委員會、首由大塚事務長致開會之辭、嗣將省聯議案加以精細之檢討、即行圓滿畢會、於六時許在俱樂部食堂舉行宴會云

昨年度省聯議案中 一任省本部處理者

康德七年度協和會吉林省聯合協議會、定自七月一日起、亘五日間、在市公會堂招開、蓋於康德六年度省聯之當時、由許多議案件數中、向省本部一任之案件、共有十一件事後該部與各關係機關緊密聯絡之下、處理結果有大致如左之經過、即

一、實現或實行中者六件

一、爲謀將來之實現、故現正努力辦理者三件、

一、一部實現並一部實現之困難者一件

一、現正在連絡中者一件

茲將其詳細誌後

◇實現或實行中者（六件）

一、關於樺甸地區治安肅正工作請各省縣物心兩方予以援助之件（樺甸）

一、關於阿片斷禁之件

甲、關於阿片改爲戒煙藥代替之件（蛟河）

乙、關於阿片及麻藥斷禁徹底之件（蛟河）

丙、阿片斷禁根本方策實行要望之件（舒蘭）

一、關於興農合作社之件

甲、穀物檢查制度一元化要望之件（舒蘭）

乙、零星食糧買賣（不足四石者）准許自由交易之件（農安）

丙、關於小本營業要望合作社免激保證金之件（敦化）

丁、關於興農合作社實質的改善强化要望之件（磐石）

一、關於國民高等學校之件

甲、關於國民高等學校設立要望之件（長春）

乙、關方設立國民高等學校之件（舒蘭）

丙、關於國民高等學校設立再申請之件（双陽）

丁、關於本縣設置國民高等學校之件（扶餘）

戊、關於添設女子國民高等學校之件（扶餘）

己、關於國民優級學校畢業生設法救濟之件（榆樹）

一、關於磐樺間交通事實改善之件（樺甸）

一、關於滿拓之件

甲、滿拓買收地小作費低減並納入方法改善之件（蛟河）

乙、關於滿拓小作費徵收方法改善要望之件、（磐石）

丙、對於賦課服役等使公平待遇之件（磐石）

◇爲謀將來之實現現正努力辦理者（三件）

一、關於土地執照之件

甲、要望舊照勞照手續簡易之件（農安）

乙、關於土地執照及遺失補發手續簡易化要望之件（永吉）

一、營業汽車價格低減之要望事項（九台）

一、關於高梁架設之件、

甲、關於修築伊通河堤以防水患並要望國家撥款興修之件（農安）

乙、關於松花江橋梁建築要望之件（扶餘）

◇一部實現一部困難者（一件）

一、關於驛名統一之件、

甲、關於下九台驛改爲九台驛之件（九台）

乙、關於驛名郵局名與縣名流一之件（德惠）

專載

鴉片沿革史及我國斷禁政策（二）

馬場鯱 陳英斌譯

滿洲國斷禁方針

因淸政之約變無常、改變方針而犧牲之林則徐公其後雖至流謫之悲境、然其爲鴉片史中之有數人物名垂竹帛、則無疑也、

本應因功受賞、而竟罹讒言、慘遭逮捕、被載於檻車而護遣至北京之林則徐公之心境、當如何慘痛可想而知、其後林則徐公因太平天國之亂勃發、淸朝痛感人物缺少而被赦、於咸豐三十年十月復被任爲廣西巡撫、樹反亂軍討伐之功、留幾多之治績、於征途中而病歿於潮州、此雖餘事、於斯鴉片百年忌之時、亦有一述之價値

將鴉片史之回顧且止於此茲將我滿洲國現行中之鴉片麻藥禁政策一略述之

我滿洲帝國於建國忽忙之際、地方之匪氛未靖之大同元年十一月三十日公布鴉片法於大同二年一月十一日開始實行、與公布鴉片法同時、又以國務總理之名而發關於鴉片政策之佈告、將此政策之根本告於國民、今將其大概、要約言之如左、

『夫鴉片之吸食、由來也甚久、浸潤於國民之日常生活也甚深、陋習難脫困難殊甚

然內則亡身亡家、導國力於衰弱、外則啓列國之輕侮、於今如不積極樹立禁煙之根本方針、則將來恐更滋蔓而難圖制止、

然鑑於從來各國所採之斷禁方策、率皆實績未舉故基於斷禁方針而採漸減主義、對於一般人最禁吸煙、對於旣成之癮者、因救療之關係、暫時許其吸食、特設救療機關、而努力救濟癮者、更嚴重防遏新新癮者之發生、凡我國民宜深體此立法精神、自肅自戒、去此陋習、以邁入於新生活

由於以上之根本方針觀之、我國之方針乃基於斷禁方針而採漸減之政策、此乃參酌諸外國既存之諸制度諸施設而設立之方針誠以所謂徹底的斷禁政策徒萘重大之犧牲而缺少實效之故、

今假如採徹底之斷禁方策、則不啻八十餘萬癮者之死命、吾人苟一思及當癮者於發生斷禁症狀之時無論用如何卑劣之手段、皆非所慮、以求鴉片及麻藥之入手之情形、苟採斷禁政策則此八十萬癮者將起如何慘澹之社會相與人心之動搖、且取締密輸、密作與密賣亦非現在警察十倍以上之力之所能及也况建國前、民國時代、熱河代代之都督雖口唱禁煙、實則爲蓄私財起見、會强制奬勵罌粟之栽培、張氏父子因奉票之慘落、會於鴉片之收入、而補財政之不足、因此關係、分布於滿洲之罌粟栽培業者達百數十萬、苟行强制斷禁政策、此百數十萬農民之生活、將立被剝奪、此所以避澈底斷禁方策、而採基於斷禁方針之漸減主義之理由云

斷禁政策的意義

如偏袒於鯱恨滿洲國之鴉片斷禁政策之英美派而爲反宣傳、對於斷禁政策妄加攻擊、則尙不無可諒惟閣政府官吏以及普通人民中對斷禁政策每有不理解之批判、爲國家前途計實堪痛心、

此無他、蓋因自淸朝時代至蔣介石政權時代以及前述建國前滿洲地方所行之鴉片政策、雖表非高唱斷禁口號、而實際則、或無統制、或依之爲財源之所從出、一般人有此先入觀念、因之對滿洲之斷禁亦生疑問、

一度於懸羊頭賣狗肉之店舖中、購得假牌羊肉之人、其後雖至無欺之羊肉舖、亦生疑惑之心理、此乃必有之理也、然於滿洲國之高邁的鴉片斷禁政策遂行上、確非將此心理打破不可、

政府實於此困難情形下而毅然實行斷禁國策、同時並將鴉片斷禁根本國策告於一般國民、

於鴉片法案行之後、即確立鴉片麻藥之專賣制度公布關於密輸、密作以及密賣等取締等事之附將法更於康德四年十月十二日發表斷禁十個年方策之要綱、此乃將現行之鴉片斷禁政策、加以强化、絕對防止新癮者之發生、努力藉止新癮設法矯治旣成癮者、尤其對於青年、擬於康德五年以降十年間將鴉片癮者完全根絕、

更於康德四年一月廿四日由於國務院訓令設置中央及地方禁煙促進委員會加速斷禁政府之遂行、

吸食鴉片、不僅亡一身而敗一家、且使國家衰亡此已如屢述無待論也、國家之衰亡、必待民生之振興、民生之振興、必待國民體位之向上、方今新東亞建設之秋、爲達到滿洲帝國光輝之使命、必須從速掃除此鴉片禍、以副明朗道義國家之實、

所謂明年即將實施之國兵法、以及所謂五年計劃北邊振興工作及農村開拓之滿洲國三大國策之實行等、皆須以國民體位向上爲前提、而國民體位向上之必需將鴉片麻藥吸食之惡習澈底自滿洲國掃除、政府爲共進一步强化鴉片麻藥斷禁國策起見而設禁煙總局、自康德七年一月一日起、將一切之禁煙機構統一爲一元化、而期禁煙諸制度施設之强化及合理化、次章謹將某煙政策實施狀况簡單一略述之

無力的國際防壁

不僅東洋諸國蒙受此人類公敵之鴉片及麻藥之毒害、世界各國莫不受其波及、而爲政者及有識者之所憂、（未完）

水滸拾遺

張青山著 （854）

第二十四回 神師遣孤軍被困蜈花嶺 武二郎双刀大戰楊樹坡

周六爺與他正戰了個不相上下、猛聽兒僧喊叫法寶、忙抬頭看時、見一片光芒、洽似飛蝗一般、約有一丈方圓一片、蓋頂罩了下來、心中明白是毒物、中上便有性命之憂、但是躲之不及了、只可用一招金蟬脫殼之法、倒腰向後一縱、惜乎還是慢了一些、手腕子之上中了兩支、覺乎着半身酸麻、忽忙縱歸本隊、口中喊道火速收兵、任何人不准出戰、神師那敢不聽立刻命下收兵、再有言戰者斬、遂即鳴動金聲嗆啷〃鑼音振耳、官軍大隊珍珠倒捲簾的陣勢撤退下來、神師升坐大帳、發放軍情已畢、散帳退至後面來看老俠、此時周老俠客已然是不省人事了、大家正圍着落淚、誰也沒有辦法、俱都是東手無策、神師見此情形、心中也是百分的難過、但是口中還得說硬話、以便與大家作主、遂即毅然說道、你們不要啼哭、本帥有安全之法、衆人一聽有了希望、一個個止住悲泣、齊說請帥爺急快救治吧、神帥力持鎭靜說道、好治好治、你們別亂說話、大衆見帥爺這樣的論調、自然全穩靜不語、再看起下來暗器原來此物如綉花針一般、尾端栽着豆粒大一朶紅絨、尖子上藍汪汪的、傷口塌陷黍米大的黑點、津津向外流毒水子、種師看罷、向衆人說你等好好看守、待本帥取葯去衆人唯唯稱是神帥轉身離帳、回至帥帳之中、坐在椅兒之上、閉目沉思暗道、嘗聞我父師閒談、說蜘蛛救過黃帝、因戰中身受毒刀所傷、歸來昏臥榻上、有蜘蛛羣集傷口、吮食毒血、黃帝得占勿藥而愈、老人之語、不能虛也、本 何不試 看呢想罷、呼喚來人、差人等待立在旁、見帥爺閉目沉幸、忽然睜開二目、呼喚來人、差人等齊聲應諾、种帥說道、爾等速去找土居之人、尋覓極大的蜘蛛、如找到時必有重賞、鄉人們給找到時、可多賞他們幾兩銀子、不可辜負伊等違者重辦不貸、差人們連聲應諾、去了很大的時間、回來交令、每人手捧一個紙盒、呈於帥爺面前、打開看時、蜘蛛的個個很大、約有彈丸大小、將差人所找來的、數了數共計四十餘個种帥好生喜悅、忙問汝等共費了若干的資財、差官們答道、我們統共才費去數兩紋銀、种帥笑道、每人賞銀五十兩、差人們一齊謝賞、种帥命人拿着蜘蛛、直至周老俠帳中、笑吟吟的說道、你們來看本帥妙法治毒傷、衆小俠連是是、只見种帥進帳、取出蜘蛛放在傷口之旁、說來却也奇怪、那蜘蛛見了傷口、沒命的一般、奔至傷口吮食起來、不一時蜘蛛便不動了种帥忙忙又換了一個、

POMPHOLIN

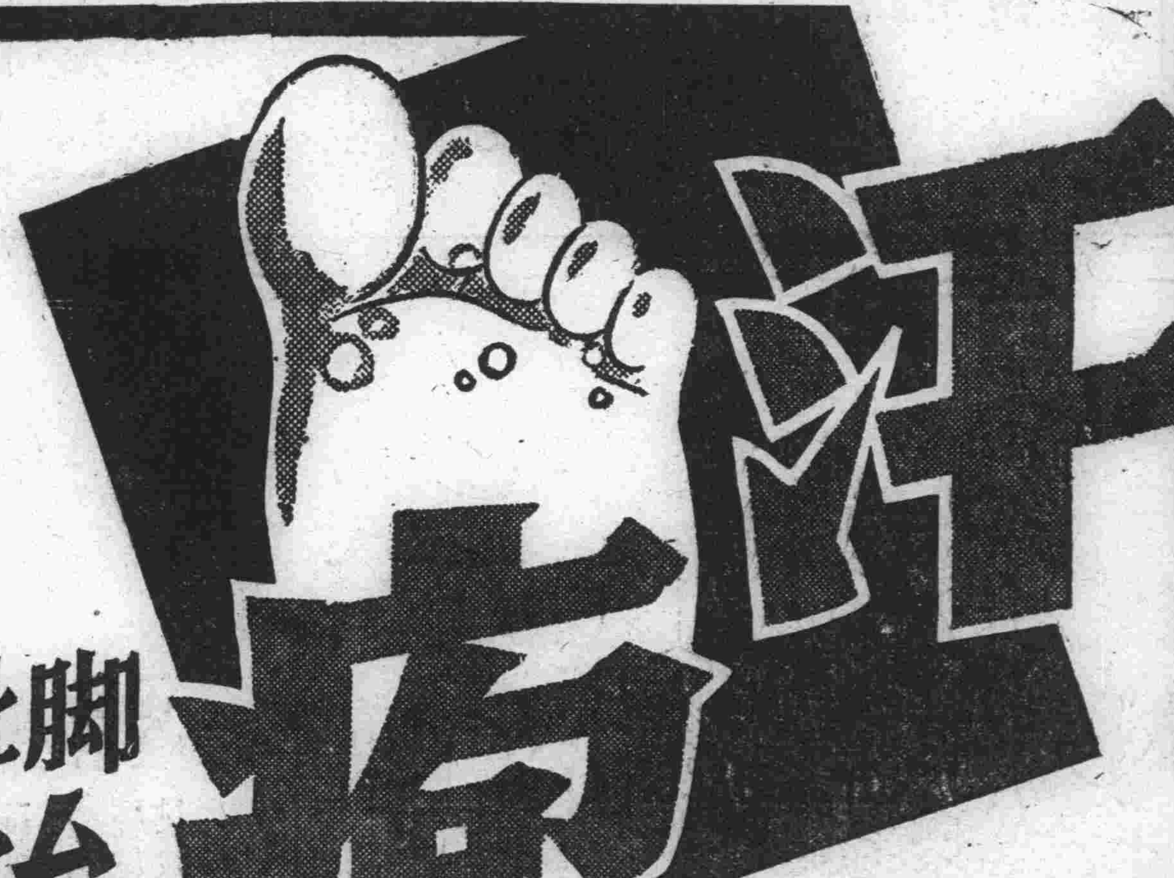

脚趾濕癢治療劑

塩野牌 疱膚靈

永年不癒的汗疱患者 尤須一試其效！！

「疱膚靈」乃屬專治汗疱之聖藥 其組成係淡綠色芳香性之液劑也 其組成係柳楊酸化合体爲主之酒精性溶液 富於滲透性 殺菌力極强 無論如何潛伏於深層病竈之頑固的汗疱 如塗布本液劑於患部 一滴即靈 立即確能使之完全根治 去濕止癢 且各成分之配合 均爲合理的 以調節其解離與反應故 因之減少其疼痛性 並不汚染衣服

【包裝】 10cc 30cc 100cc 500cc

製造發總發售處 株式會社 塩野義商店 大阪市東區道修町三丁目 奉天·天津·上海·廣東·漢口

新光曲藝團

新片預告 七月十九日本院公演 明星公司出品 奇情偵探鉅片 夜明珠 導演 鄭小秋 主演 嚴月嫻 舒適

本院特聘全體男女藝員二十餘人來京登台獻演出 二十八日準在本院獨家出演 新光曲藝團 •話劇•魔術•武術•雙簧•

國都 新京東二條路 電話（二）六四六一番

今日公演 南洋公司出品 全部對白有聲巨片 後母淚 主演 梁雪霏 廿五日 廿六日 廿七日 加演 新聞 八十四報

新片預告 明星公司出品 偵探鉅片 首次來京 七月十九日在本院 開演 夜明珠 劇盜來去無蹤 偵探束手無策 疑寶重重 機關層層 下期公演 三劍客 俠義滑稽佳片

國泰 有声大戲院 新京市東馬五路 電話二一一五四 今日開映 華新公司出品 滑稽笑片！ 王先生吃飯難 湯傑 尤光照 主演

大安電影院 四五馬路永春路 電話（二）二六八四 今日上演 舞台名劇 銀壇耀史 六月廿五日 廿六日 廿七日 有聲對白全部 雷雨 感人鉅片 主演 談瑛 陳燕燕 加演 新聞 下期放演 李三娘 古裝片王

新民戲院（六月廿七日） 早場 安桂芳 燕雲霄 劉瑞軒 韓少山 張玉紡 蓋春亭 蘇少紡 孫玉樓 紅線盜盒 打花鼓 打登州 連環計 鐵公鷄 晚場 張春山 孫玉樓 蘇少紡 韓春芳 翔燕 劉瑞軒 翠婉茹 楊孝昆 六國拜相 蘇秦 趕韓信

治療 羊癇瘋！癲狂病 效效效效 稀藥名五癇通靈丸專治羊癇瘋癲狂病男婦老幼因氣火驚怒所得四肢抽掣不省人事發無定時發時尤越發越重多年不愈 此藥尚能治之每打藥服三十日定價每打國幣叁拾圓

賽湧泉 下奶藥

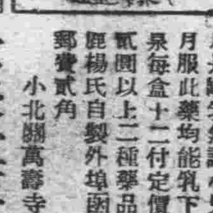

凡是缺乳無論小兒幾個月服此藥均能乳下如湧泉每盒十二付定價國幣貳圓以上二種藥品乃東昆楊氏自製外埠函購加郵費貳角 總發行所奉天小南城門外路西樓房 小北關萬壽寺胡同 欣榮堂厚記

舒肝健胃丸

此約專治男婦肝鬱氣滯消化不良飲食停滯時常打膈嘔吐酸水心腹脹痛兩脇攻痛及心口疼痛噎膈轉食心腹病塊癥瘕痞積氣逆上攻食積寒積蟲積氣積及茶寒酒寒氣胖水臟便秘血熱膨悶脹飽心腹病等症服之平肝順氣開胃健脾開鬱化滯散積消聚平肝導滯散癥除痃除寒退熱強健胃納潤腸通便消除煩悶順氣活血通腸百脈無論老幼服之凡係因氣因食所患肝胃各病症最佳藥品決不欺人價目每袋一元半打五元

血毒淋病 尅毒丸

凡患梅毒淋病直接傳來間接傳染各種梅毒五淋白濁一切下疳小便赤腫袖口疳瘡魚口便毒橫痃血疝升天落後梅痘梅疹梅毒入骨梅毒串身花柳結毒餘毒後犯咽喉嗜啞血質不淸以及紅白淋病風淋火淋寒淋尿道痿痛小水短赤急性淋病慢性淋病或腎虛作淋及久淋轉變單雙睾丸炎症兼類有血毒等症無論新久購服此藥即尅淨毒質而淸血液專滅梅毒菌與淋毒菌之藥品也患者買服之不覺秘而解除之

每袋定價國幣一圓半打五圓函購不索郵費

總發行 奉天鐘樓北 關東大藥房

瘧特靈

（適應症）主治瘧疾間歇熱一日瘧二日瘧三日瘧冷則戰慄熱則如灼頭痛身痛口渴嘔吐面黃瘦不思飲食寒熱交作功能殺除瘧疾原菌以瘧疾續發症脾臟腫大神經痛結膜炎等症均有特效每袋六角各埠藥房均有代售歡迎外埠同業代理章程函索即寄

奉天鐘樓南製造販賣所 宇宙製藥公司

華氏下奶葯

乳来精

每瓶壹圓

生乳功效準確 缺乳請速購服

總發行 奉天小南門裡路東 蔭華大藥房 電話四之九一三號

各埠葯房均有經售

代理 商標 發明 意匠

事務所新京東五條通三番地（取引所南對門）

電話三一五七七二

前實業部商標局囑託 勳六位 景雲章 辯理士 中根齋

奉天代辦處小西關大什字街北・三益洋行 電話中央(二)一二三七

龍字老牌醬油

龍

味美而甘 富於滋養

姊妹品 萬字老牌醬油

奉天鐵西 滿洲野田醬油株式會社

勿因年紀增長工作過度勞神憂思致精力衰退而失望只要有新鮮稠濃血液復强疲倦之神經與軟弱之器官則腦力與勇氣立即充補完足蓋血中有多量鐵質即有精神體力即能剛毅耐勞矣請服

韋廉士醫生新紅色補丸

此丸補血健腦之功業已馳譽環球服一劑產生潔淨稠紅飽含鐵質新血之效疲倦神經之復强軟弱器官之返壯端維此種血液是賴即愈頭痛腰痛神經不寧肌膚瘦削以及一切血虧毛病者亦無一非此種血液爲之也

無數人士稍服韋廉士醫生新紅色補丸即見奇效食慾增加消化進步昏頰漸轉紅潤向之嶙峋瘦骨一變而爲豐滿肌膚神經壯健全體加强不久遂覺整個身軀充滿着新鮮之康健於是一度凄凉受苦者至此乃感絕對康樂壯强矣

韋廉士醫生新紅色補丸補血健腦無上妙品統制一切血虧病恙對於各級年齡血衰之婦女以及發育不良之兒童均一樣靈效

藥房皆售或向上海江西路四五一號韋廉士醫生藥局購備

代理處奉天二緯路六十三號英商和記洋行購備

染白髮紅毛之靈液 那伊斯

各界淑女諸位啊！倆們赶快購得靈液，那伊斯，染髮染髮、那麼着倆們的頭髮、一定倍舊加增美麗光澤、永遠不知老邁。

，那伊斯，原來染髮甚容易、若是將此一染、不出幾日頭髮沒甚麼分別、而且加倍光澤、並無走色及毛髮損傷之弊、而永保染色。本社各位新購試試罷。

定價 試用瓶 四十戔　小瓶 五十戔　大瓶 九十戔

本品貼有華文仿單各藥房均有發售

婀閥好萌（オバルモン）

月經不順

頭痛眩暈 乳汁不足

女性之所以爲女性、以女性體內之卵巢、分泌女性荷爾蒙而已、是故女性之卵巢分泌機能、苟有不調、則所謂女性特徵之月經、勢必發生種々障碍、同時且有頭痛眩暈・失眠・四肢陰寒・腰痛等神經症狀。又如萎黃貧血・惡阻流產・乳汁不足等々、其原因亦往々在此。

「婀閥好萌即與國際標準品完全一致之女性卵胞荷爾蒙、故對於卵巢分泌機能障碍時之種々婦科疾患、確有調經月經及保健女性之功。」

【包裝】
片劑（百單位） 20片 100錠
片劑（五百單位） 20片 50片 100片 500錠
粉劑（千單位） 10瓦 25瓦 100瓦

各大藥房 均有經售

總發行 株式會社 武田長兵衛商店

滿洲總發行 滿洲武田藥品株式會社 奉天市大和區春日町十三

詳細說明書及醫師實驗報告另印成册函索即寄

淋病勁敵 最新高級化學內服劑 阿爾巴基爾

經用本劑 奏効如神 數日見功 一瓶除根

淋疾療法

感染淋病痛苦異常於子嗣更受莫大影響此一般人所共知然治療方法不外灌洗注射內服三種就中以灌洗尿道療法較具功效惜乎患者以手續繁複應用時甚感痛苦加之奏效遲緩終未能稱是雖注射療法之黃色素劑曾流行一時惟以不良作用甚多故亦無特殊貢獻也

最新發明

本品「阿爾巴基爾」乃敝藥廠經多年研究所得之最新創製高級化學治療劑經過動物試驗成功方始問世緣本劑吸收迅速對生体內細胞有强大滲透作用即本劑中主要成分甲對氨苯醯胺質每片含有量爲〇・五經內服本劑後自消化器官必取道腎臟直搗淋菌巢穴而殺滅之使其自尿道排泄体外其間能發揮殺滅淋菌及抑制淋菌滋生之驚人功效同時更鼓勵生体細胞增加生体內抗淋力量故爾效力堪稱偉大

功效用法

自「阿爾巴基爾」創世以來淋病之內服療法才收到意外成績醫家無不稱贊服用「阿爾巴基爾」可根治淋疾正如六〇六之能驅服梅毒治療瘧疾非採用（金雞那霜）不可再如種牛豆苗就不生天花一樣本劑除功效準確吸收迅速外更毫無副作用可安心連用而無害惟據醫家稱述淋病患者內服本品尤宜採用間歇性療法即在最初三天內每日六片每次飯後二片休息五日再按前同量繼續服用五天再休息再度服用共有三期足矣故可於二週內淋病諸般痛苦具都消滅無疑再本劑除對各期淋疾有特殊作用外凡一般葡萄狀球菌及連鎖狀球菌感染疾患經用「阿爾巴基爾」亦有藥到病除之功

主治各症

急性慢性淋病。淋病性併發症。化膿性胸膜炎。急性慢性關節炎。敗血膿毒症。敗血症。產褥熱。口峽炎。中耳炎。齒齦炎。扁桃腺炎。丹毒等。

包裝 片劑（〇・五） 二十片 一百片 五百片　粉劑 二十五瓦 一百五十瓦 五百瓦

注意 各藥房皆有代售

製造兼總發售處 株式會社 山之內藥品商會 大阪市東區高麗橋五丁目 東京市日本橋區小舟町二丁目

奉天分處 奉天市紅梅町二ノ二番地
北京分處 北京內六區光明殿二二號
廣東分處 廣東市惠愛中路一七五號

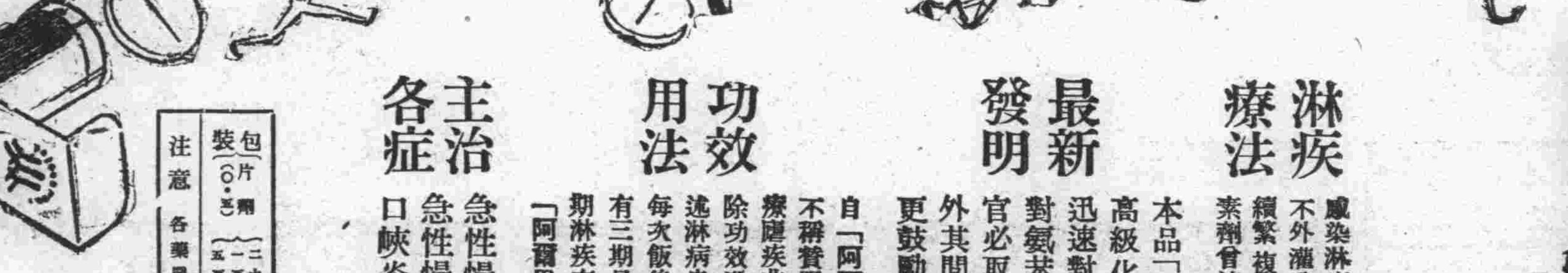

大同報 第二版

發行人 衣貴田 編輯人 梁世錚 印刷人 林紹衡 發行所 新京東六馬路 大同報社 電話(編輯二-四七二四 營業二-二〇九六) 振替口座新京一七〇 報費 一份五分 一月壹元三角 外埠酌加郵費 廣告價 一行二元

日滿皇室交歡

瑞氣籠罩大內山 豐明殿上御饗宴

皇帝陛下安度抵東京第一夜

【東京廿六日電】日本天皇 皇后兩陛下 御受紀元二千六百年之最高御慶祝、復行日滿皇室御交驩、兩國臣民不勝恐懼、於廿六日夜天皇 皇后兩陛下 在宮中豐明殿設宴招請皇帝陛下、舉開盛大之御晚餐會、燈光燦然、蘭花清香馥郁 盡情歡談、

皇帝陛下 御着軍裝、佩用兩國最高勳章、於初夏之夕、徐風撲面之午後六時十分、本庄接伴員御陪乘、率從隨員、以汽車鹵簿、由赤坂離宮啟蹕、參入宮城、二重橋橋燈光燦、映及濠水、顯示瑞祥、天皇陛下 躬親迎迓於停車處御導引進至牡丹之間、於是天皇 皇后兩陛下 與皇帝陛下 互相晤面、嗣後與 高松宮同妃、三笠宮各殿下、皇族、公族各宮殿下御對面後、由松平式部長官御先導、通過千種間、賜謁米內首相以下各國務大臣共他重臣等、在豐明殿天皇陛下 御中央正面玉座、於其御前與皇后陛下御同列 皇帝陛下 御着席、皇族各宮殿下及光榮之米內首相以下各國務大臣、木戶內府、松平宮相百武侍從長、蓮沼武官長共他重臣顯官側近並熙宮內府大臣、張侍從武官長、工藤侍衛處長、星野總務長官、韋外務局長官、鹿兒島宮內府次長以及其他隨員、沐陪席之光榮、御開盛筵、御筵雖因時局關係並未奏樂、而菊花馥郁香滿宴殿、御宴中異常和煦、未幾、天皇陛下 對 皇帝陛下 御致歡迎辭、

皇帝陛下 御答辭、御慶祝日本 皇室、滿洲帝室彌榮、沐陪席光榮的兩國重臣、於興亞聖業邁進之時局下、咫尺之間、恭拜日滿一體之御交誼、恐懼感激、對鴻業翼贊、愈堅赤誠之意、於此間舉玉杯而御慶祝、倍極歡洽、御筵終了後、更在御歡談室歡談、午後八時半許 皇帝陛下、對御送之 天皇陛下、御表示謝意、由宮城啟還赤阪離宮如此御終了御入京第一日日程、在離宮御渡第一夜、

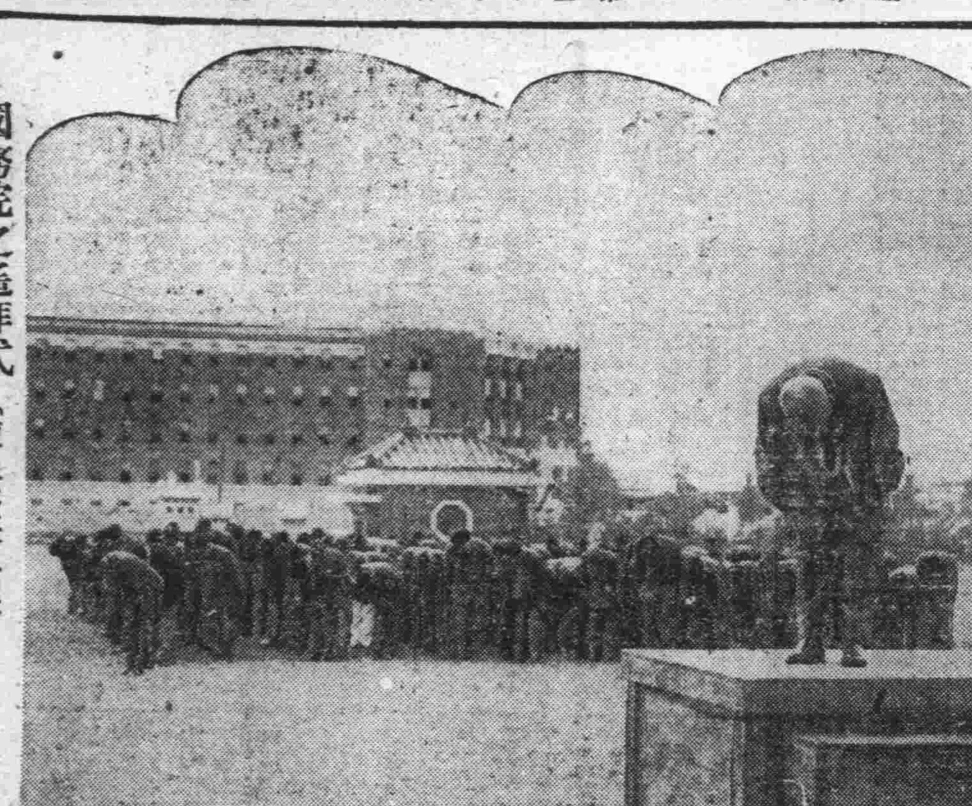

國務院之遙拜式 (壇上爲張總理)

七月六日 御乘艦於大阪港

關係當局感激中準備完成

【大阪廿六日電】我國 皇帝陛下預定御訪日之日程終了後、七月六日由大阪港御乘艦、一路歸國、大阪稅關、市港灣部、水上署等關係當局於感激裡節節籌辦各種準備、自御乘艦之住友岸壁經迴浮標七、八號北方之航路、至關門之御順路、並港外御召艦豫定錨地之航路、定於二十九日並七月二日之兩日、由稅關港務部手行掃海作業、除去海底之障礙物、以期航行萬無遺漏、大小船舶、沿岸住民、工場等相戒不棄捨塵芥污物、大阪港衛生組合自廿六日着手港之清掃淨化、預定於七月一日並三日之兩日有馬稅關港務部長嚮導艇行於先頭、豫行演習當日之港內警備、三日御召艦日向、御警衛艦朝霧快進大阪港、御召艦駕臨之日、航路以前、禁止船舶在航路、並其附近積載火藥類或高度燃料物、御出航當日、大阪港在泊軍艦於 皇帝陛下駕抵大阪驛並御召艦日向御出航之時刻放射皇禮砲、在港船舶做海軍艦船之例、施以滿船飾船檣高懸滿洲國國旗、歡表奉送迎、御乘艦之住友岸壁一帶稱得諸事簡素之聖意、無特別之裝飾、僅行清掃與消毒、恭候

阮大使謹話

【東京廿六日電】關於 皇帝陛下駕抵東京、阮駐日滿洲國大使、二十六日正午、曾恭述左之謹話

此次我 皇帝陛下爲慶祝盟邦日本帝國之紀元二千六百年、重行躬親訪日、經於六月二十二日由新京啓鑾、隨改乘 天皇陛下所特派之軍艦日向、由大連港啟蹕、於本日駕抵橫濱、本使因得仰拜 皇帝陛下、雖於險海萬里之修途、竟無舟車疲頓之容、旋乃天顏喜悅、駕抵於東京矣、惟是 天皇陛下既欽派 高松宮殿下於橫濱港、復蒙 天皇陛下 幸臨東京驛、躬迓 皇帝陛下、本使幸叨侍從得拜睹此雲天高誼於咫尺之間、親炙日滿親交之關係深、誠無任感悚之至、伏以我國雖建國僅九載、然所以能有振古罕匹之進展者、實遠淵源於日本帝國肇國精神之八紘一宇之偉大精神、與由我 皇帝陛下躬親垂範之日滿一德一心之精神、尤溢漫、爲我國之指導精神之所致、茲當日本帝國之肇國二千六百年祝典、我 皇帝陛下爲躬表慶祝、特躬親訪問 日本皇室、拜察 聖慮之深遠鴻大、實不勝感激之至、伏願 皇帝陛下將此十有四日之慶祝盛典、平安告成、是則本使所馨香祈禱者也云、

奉迎於帝都 留日生之感激

【東京廿六日電】我國 皇帝陛下御入京之日、帝都七百萬市民各戶懸掛日滿兩國旗、奉祝日本皇室 我國帝室之御交驩、於御出迎之 天皇陛下行幸與 皇帝陛下駕抵之感激裡、迎此盛儀佈滿驛前廣場之近衛步兵各聯隊及近衛各特殊隊、嚴然堵列自東京驛至行在赤坂離宮之沿道、嚴肅恭堵列於丸之內大樓前舖道之我國關係者及國人座席、有滿洲開拓青少年義勇隊約二百名、留日學生約五百名及關係會社等奉迎團出迎、在盟邦之帝都親拜 皇帝陛下之留日學生等呈益深之感激云、

農產物統制再加檢討

與預想豐收呼應整備蒐貨網

政府基於東亞之要請、計畫農產物大增產、本年度樹立米、小麥之應急增產、對農產物全般之時局增產計畫、節節從事實行中、一方春耕狀況惠受播種期之順調降雨與高溫、本年度之耕作得以確保計畫面積、同時計畫生產量之收穫殆已爲確定的預想、必遙遙突破平年如此順調之收穫、豫想與去年末不圓滑之農作物上市必進一層好轉、頗有甚大之期待、當局鑑及去年度以來之諸統制上有幾多之缺陷、有阻害裝出之現狀、爲並行農產物增產之確保、並謀裝出方策之萬全、確保統制之實效率、決定對從來之統制方策加以徹底的檢討、斷行再强化、以興農部爲中心急於樹立具體策中、關於米穀者已決定大綱、關於主要糧穀大豆等主要農產物之統制再强化、重行審議、再强化之根本方針乃徹底的强化糧穀關係特殊會社機能强化排除中間機關、致從來特殊會社、收買人之二段制、爲特殊會社之獨一操作、於左記之原則下着手統制再强化

一、按照現狀勢絕對的排除中間機關時則一年可達三億圓以上之統制機關收買資金與從來收買資金、竟而合致、結果以農村爲中心有資金澁滯之虞、故暫定的用强力的統制、於其範圍內活用從來的機構

一、充分活用興農合作社機能、於此集中將來機能、當前暫定的措置乃利用其他之機關、對主要農產物大體採取如左之方針、

△主要糧穀

此次統制再强化之中心置於此、且所有之點加以再檢討、關於收買機構擴充、置重點於指定收買制度之革新、

一、糧穀會社一手承買上市交易場者如非糧穀會社則絕對不許賣買、理想乃望糧穀會社直接收買、然現狀之會社機構因人員之不足、倉庫設備等之不備故不能實行乃定有中間的代理收買人制度、即指定特產商糧棧擔當之、此際使會社之統制力生有强力作用、絕對排除自由之交易、確立手數料制度、

一、對指定收買人設嚴格之許可制度申告受理數量、種別等、禁止會社以外之交易絕對、關於輸送等亦以會社之名行之、對指定收買人結成以交易場爲中心之地域別的組合、

△大豆與加工品

爲補專管制度之不備曾出種種之法令、然先應對此統一、而擴充强化公社之收買、配給機能專管公社對於現在承受之混保所寄託的大豆其他持有消極的態度、然對制度爲加再檢討强化現在之指定收買制度、使與公社於一體之下活動而改編之故、乃令指定收買人依公社意思行收買、因此依業者之收買而混保之自由的操作可將絕對排除、

△米穀

米管法自體仍然如舊然鑑及於收買途上之合作社間的手數料等有幾多之技術的不備之點、故對此點加以改革自本年度起爲特行嚴重之規格檢查、乃着手嚴格之規格的制定、

開拓科長會議

開拓總局廿六日午前十時對於總會會議室招集全國各省開拓科長、殖產科長十五名、總會方面由高倉招懇處長外關係各科長出席之下舉行、開拓科長會議、對基於此次公布實施之開拓團法及開拓協同組合法而設團及組織組合等項行具體協議云

日要求援蔣禁絕 英慎重檢討中

回答尚須二三日

【倫敦廿六日電】由谷外務次官向谷烈吉英大使提出之禁絕由滇緬鐵路及香港輸送物資之要求廿五日午前到達英外務省、外務當局立即開始慎重檢討、回答尚須二三日但已指摘出英國現對重慶方之輸送物資事實上已不可能云、

中英國境全封閉

【深圳廿六日電】廿五日午後沿英華國境向東北方進擊中之日軍野溝、長野、小川、岡島各部隊、廿四日突入坪山圩、將二百餘敵擊破、廿六日晨更向敵據點〇〇開始猛進擊、如是英華國境四十公里之完封已迫在目前矣、

日軍在南昌南 擊潰兩師蔣軍

【南昌廿六日電】敵第卅六師及第五師蟠踞南昌南方廿杆洞溪附近、於廿一日遭日軍攻擊、陷於潰亂狀態、現在日軍包圍、進退維谷、竟待全滅、據俘虜所言、敵軍屢次敗戰、發出嚴重軍律「一營退却則營長以下、一團退却則團長以下、均槍斃」之極力督戰、於今次戰鬪、廿六師大敗、師長指揮之督戰隊、日夜監視、一鳴不平、當即槍斃、食糧彈藥均告缺乏、一週不食、常受督戰隊威脅、同時遭日軍猛攻多於五里霧中逃亡等語、一面長谷川、佐藤、六角福山、佐佐木、野坂諸部隊縮小包圍陣廿四日旁晚對敵集中攻擊予以一大打擊、

恐日機空襲 七中全會延期

【香港廿六日電】據重慶來電謂廿四、五兩日、因日本陸海空軍、大舉空襲重慶、不但對市內外之軍事設施、與以甚大損害、即對殘存之黨政軍、各要人住宅、亦命中多數之炸彈且嘉陵江畔蔣介石之別墅兩處王寵惠之住宅、及其他外交部高級職員之宿舍等十餘間盡被火焚、故重慶要人頗覺恐慌、於是豫定下月一日舉行之七中全會、亦以駐各地之中央委員、大多數遭空襲、不敢前來重慶故不得不延期云、

美艦由眞珠灣駛赴巴拿馬

【檀香山廿六日電】集結於檀香山中之合衆國艦隊的一部於廿四日午前極秘裡由眞珠灣軍港出港、艦隊亦繼其後、當入夜時相繼出港、關於其目的地當地海軍當局依然緘口不語但據聞艦隊將赴巴拿馬運河方面、又傳謂主力艦克斐拉多號、維斯德伯亞基民亞號、亞里爪那號以外約三十隻艦隊、依然殘留於眞珠灣云云

寧明、明江陷落在目前

日軍士氣軒昂中勇猛進擊

【南寧廿六日電】占領北江墟之日軍森本、高橋、田村各部隊、猛追敗走之敵百三十五師、各處展開激戰、繼續進擊、約於今日中即可奪取寧明、一方清水、塙兩部隊擊散逐次增援而來之敵、繼續猛進、占領明江乃爲時間之問題、廿六日晨雖然雨止、但雨雲低垂、復襲來華南特有之悶熱、幾使人感呼吸之難、將兵週身滿汗、軍服如洗、足涉泥濘之道、逐次壓迫敗敵、士氣軒昂猛行進擊云、

樹立東亞思想對策

司法部邀請日鮮蒙之思想權威者會於一堂開始協議

蘇維埃聯邦遠東侵略據點之建國前之滿洲、乃東亞共產主義運動之巢窟、建國後之滿洲國、以爲東亞思想戰最前衛之防禦地點、而着手國內治安之肅清、以至共產主義運動徹底的剿滅、更鑑於治外法權撤廢後、加重之思想對策之重大、政府乃自康德五年五月、於全國各高等法院、設置治安庭、於各高等檢察廳、則配置治安係檢察官、更於同年六月末、在司法部刑事司內、創設思想科、掌管關於思想犯之檢查及共防止對策事項等、以期確立思想對策之萬全、現下國際情勢急激之轉變、並世界思潮之混迷、爲東亞思想戰綏衝地帶之我國現下新事態思想對策之樹立、乃目前之急務、故當局爲確立此項對策起見、司法部決於二十七日至二十八日之二日間、在合同法衙之正廳、特招請東亞思想圈內之日本朝鮮關東州蒙疆之司法思想家參加、我國側有張司法部大臣、及川同次長刑事民事行刑各司長、各科長國內高等法院審判官高等檢察廳檢察官、並思想係官等卅餘名出席、對日滿華三國之思想諸問題推心置腹、交換意見、更對思想對策問題、加以協議檢討以資樹立日滿鮮蒙疆一貫的新思想對策云

皇上欽派熙宮相 問候 秩父宮殿下

【東京廿六日電】我 皇帝陛下、因悉 秩父宮殿下偶有不豫、於二十六日宮中正式訪問後、即於午後四時十分、特欽派熙宮內府大臣於赤坂表町之 秩父宮御邸、恭代候問云、

有田外相近將闡明 日本嚴然外交

對處大行改變之世界情勢

【東京廿六日電】帝國政府對今次之歐洲戰爭雖於昨年九月向中外宣明不介入之方針、而明顯帝國之態度、然近因法蘭西對德意之降伏休戰、世界情勢遂發生一大變革、至如荷印法屬安南等之各國遠東植民地之動向、與東亞盟主帝國之關係至深且大、爲對處此等問題之帝國最高外交方針、以四相會議爲主體、進行協議、於廿五日之會議、遂決定取强向世界要求帝國於東亞之生存權之態度將該方針附議於閣議後、以外相聲明之形式、向中外闡明帝國嚴然之外交方針、右聲明之要點如左、

一、對歐洲戰爭不介入方針、雖不變更、而帝國之立場、由於安定東亞勢力之立場、積極防止歐洲戰禍之波及東洋、

一、始終以打倒蔣政權處理中國事變爲國策之根幹、基此方針而進行外交政策、

一、對德意之關係、更加重從來之親善關係、努力使共確認日本之立場、

一、帝國始終立於自主的見地、對英美德意任何國家、隨時外交均立行折衝、以解決懸案、

然近將闡明之有田外相聲明、表示對處世界一大變革、帝國外交積極的躍進意義極爲重大云

德法、意法休戰協定同時發表

【柏林廿六日電】德政府已於廿五日午後八時四十五分由D·N·B通信社、發表德法停戰協定之全文其協定係由廿四條所成、德國官方、强調其內容如次德國方面之條件、係本諸協定全文所述之三個條之主張如較諸前次大戰當時之法國停戰條件其十分之一亦非苛酷云

【羅馬廿六日電】意大利政府二十五日夜、與德政府之德法休戰條件發表同時、已發表意法休戰協定全文、其主要休戰條件如次、

一、意大利關於法領吉布的港及吉布的至亞的斯亞比巴鐵道、有取得完全管理權

一、意大利軍對全作戰地域、不進出現在地域以外、

一、法本土並突尼斯、阿爾日利亞及法領索謀里蘭各地域、須分別設定非武裝地帶

韓前經濟相任電業社長

滿洲電業臨時股東總會於廿六日午前十一時在新京本社開會、因前董事社長丁鑑修氏之辭職、故提出後任董事社長選任案、當即決定選任前經濟部大臣韓雲階氏云、

韓社長就任式

滿洲電業會社、二十六日以臨時股東總會機會、爲歡迎新社長之前經濟部大臣韓雲階氏起見、該日午後二時在該社講堂、舉行新社長就任典禮、首由加悅文書課長、致開會之詞、次及山崎副社長介紹韓新社長在韓社長致就任詞後即由社員會代表致歡迎之辭、迨三時式畢後、新舊兩社長始移交事務云

德法已停戰

市民高呼舉國一致打倒英國

【柏林廿六日電】德法兩國間戰鬪行爲、依總統大本營之命令、即於二十五日午前一時卅五分(柏林夏季時間)全線一齊停止戰鬪、自前半夜即不眠待望此瞬間的柏林市民全市驅然鼓號聲歡呼聲、振耳欲聾、全市民都喊着「現在才是舉國一致打倒宿敵英國之時」共同口號

法國民委會即將在英活動

【倫敦廿六日電】英國政府否認波爾多法政府、承認杜哥爾將軍在倫敦所組織的新政權臨時法國國民委員會、該委員會俟法國政界有力者到達當即開始活動、杜哥爾將軍發表代表、決定參加國民委員會、倫敦駐在法陸軍及空軍一面蔡奇爾首相提倡之英法聯合案、依然企圖實現於國民委員會間、論議共同市民權及合同戰時內閣確立之可能性、

國府工商部常務次長決定

【南京廿六日電】國民政府工商部商務次長湯澄波氏、就任政務次長其後任由工商部商業司長顧寶衡氏接充二十五日行政院會議決定發表、

移轉廣告

今次弊本社(總務部及補給處之一部)移轉於左處特此謹告週知

康德七年六月廿六日 記

新京特別市長春大街一〇二 裕昌源ビル

滿洲航空株式會社

電話 ③七三一六 ③七三一七 ③七三一八 ③七八四一 ③七八四二 ③七八四三

關於自動車、內燃機及部分品輸入承認廣告

以經濟部佈告第一號由康德七年二月一日以後指定弊社爲自動車、內燃機及部分品(零件)輸入業者對於同日以後輸入必須經弊社之承認右對輸入希望者經過審查後發給所希望各輸入承認書是以對本輸入承認具有重要方針而且在弊社補給修理部分品、新車配給計劃依照其他情形或有與希望相反之處難計萬一於大連或國內稅關所在地到着後發生此種事態時節殊爲遺憾故對于今後自動車、內燃機及部分品輸入希望者在日本或第三國於裝出前須豫得弊社之內諾後方可安然營運關於右詳細請由就近本支店、營業所詢問是荷特此謹告週知

康德七年六月二十五日

奉天瀋陽區惠工街三段 同和自動車工業株式會社

支店 新京、哈爾濱、齊齊哈爾 牡丹江、安東、大連、

營業所 奉天、佳木斯、錦州、

焚照聲明作廢

啟者敝人馮玉官所有係王之舟領名坐落西安縣第五區竹嶺村高良屯處坤字六七七號城則屯四十畝計照一張於大同元年九月間被匪焚燒除向縣署請補發新照外特此聲明作廢 西安縣馮玉官啓

失照聲明

名義王文才遺失民國十六年十月發給淸字九八六四號執票一張原額地四垧八畝七分原扣地九垧〇三分總面積拾三垧九畝坐落長嶺縣六區後四號屯四至東至張姓西至徐姓南至張姓北至八號玆特聲明作廢 長嶺縣六區王文才敬啓

焚照聲明作廢

啟者敝人任實山所有係任德昌領名落西安縣第六區福榆村龍廟屯巳字一三七六號城地六十畝乾字一五六號城地十畝又任德滿領名巳字一三七七號城地二十五畝計照三張均於大同元年八月間被匪焚燒除向縣署請補發新照外特此聲明作廢 西安縣任實山啓

稅關乙種委任官採用考試公告

茲按左開要領施行稅關乙種委任官採用考試希望應試者於六月廿八日正午以前至新京稅關接洽爲要

一、應試資格 不拘學歷性別然中學卒業者最希望之

二、應試手續 於稅關接洽時指示之

三、採用後之待遇 合格者任爲稅乙種委任官試補

四、其他詳細事項請詢問稅關可也

新京中央通六(大和旅館南側) 新京稅關 電話(三)五〇八〇番

新京西四馬路 北京 西域樓 (淸眞)羊肉飯館 (電話二-三三九一)

本樓自開市以來蒙各界贊許每日滿員茲逢夏季羊肉淸潔味美之期爲酬謝主顧大加擴充由北京聘到名庖師專做各種改良羊肉菜品新奇

全羊教席 夏季各樣素菜 應時小賣家常便飯無不味美豐富

喜慶宴會大禮堂 適口價廉內有雅座淸潔並寬闊 以備結婚及大宴會之用期不悞

擴充營業歡迎賜顧請嘗評試爲幸 本樓主人 馬潔臣 謹啓

いよく發賣・六十五錢 **主婦之友** 七月特別號 詳細は本紙第三面に發表

全國官民一致虔誠遙拜
首都各官廳均舉行遙拜式

皇帝陛下於日本御上陸之世紀日、國都之天氣晴朗數日來陰雨之憂▲已全部消逝、謹放送鶴抵橫濱埠頭與東京驛情況之午前十時廿分至十一時四十分之間、官廳、會社、家庭均置身收音機之側、敬聽日本皇室與滿洲帝室御緊密交驩之實相、感激之歡聲到處觸耳、恰爲明朗興亞之象徵、午後二時、御着陸軍禮裝之皇帝陛下爲堯紀元二千六百年式年之賀詞、晋宮之時刻、無線電、汽笛一齊報告此銘記之時刻、四千萬國民一齊嚴肅向東方遙拜、祈禱皇室帝室之彌榮行一分鐘之默禱、瞬間全滿充滿嚴肅之慶祝氣氛、

此時刻張總理以下職員一齊在總務廳前庭整列、舉行東方遙拜式市公署於一時半、金關屋正副市長以下各處科長等全員齊集屋上、以午後二時爲期、汽笛鳴響、遙向東方行最敬禮、

首警方面、菱田村正副總監以下各科長、廳員三百餘名集於該廳後庭向東方整列、菱總監之號令一下、一齊遙拜、默禱一分鐘、都下六署以及各派出所亦行同樣之遙拜、

國都滿系國民學校亦以此時刻爲期、一萬五千之學生一齊奉唱日滿兩國歌向東方遙拜、竭盡第二國民之赤誠、滿洲國博濟慈善會勤員全滿百七十二分會四萬餘之會員、永遠誓此歡喜之一瞬舉行遙拜默禱、又在各家庭之滿系大衆或街頭行走之人們全以無線電、汽笛爲信號、一齊默禱、祈祝滿洲國之前途、燃着感激與希望云、

本社遙拜式 本社營業編輯工務各局部職員、於廿六日午後二時、亦齊集社前、虔誠舉行遙拜式云、

首聯議案整理完竣
分四部共百零四件

徹底宣德達情完成協和會表裡政府使命之協和會首都本部聯合協議會、已決定由來月十日起亘四日間於四道街首都本部會議室舉開對此首都七十餘分會因對聯協之認識與利用、提出之議案共達一百餘件之多、比較康德六年增加二十餘件之多、首都本部首聯議案整理委員會、特於昨二十六日今二十七日兩日間、着手提案之整理結果、歸納分別爲左記四部、

△第一部＝建國精神之徹底關係議案（會關係、思想、教育、社會）二十二件、
△第二部＝民族協和之實現關係議案（民族、習慣、制度及法規）四件
△第三部＝國民生活之向上關係議案（農村、水畜、拓植、鑛工、金融商事、公課、勞資、保健、通信、交通）六十七件、
△第四部＝國民動員之完成關係議案（動員、治安）十一件、

故其成果極堪期待云、

住宅難的問題
成爲此次議案中心

本年度首都本部聯合協議會、因時局及物資配給不圓滑之反映、關於生活衣食住諸問題之提案、非常增多、幾達全議題之半數、就中最値得注意者、爲由於國都人口激增與建築資材不足而起的時屬議案『住宅』關係問題、因國都人口近年來激增結果住宅擁擠已成重大問題、當局雖限制租價之騰漲、事實上僅爲限制房東壓迫房戶之緊急措置、實際的住宅擁擠並未能減輕絲毫尤以最近物價高騰、一般寄身小店之俸給生活者、因感受兩層脅威、生活狀態極感困難、所以關於住宅提案、竟達十七件之多尤堪注目者爲簡易住宅多數建築要望之件（總務廳分會提出及市有宅地出租建築住宅之件（永長路分會提出）與長通路與永長路提出之建築用資材配給圓滑之件、此國都四十萬市民痛感之住宅問題、此次多數登臨首聯、其協議成果如何、正因多數人之痛感而値得注意云、

中下職員入不抵出 生活異常困難
將提出首聯喚起注意

際此百物昂騰、無物不貴之現實情形下、政府及一般會社中低級職員、尤其是無待遇保障之雇員階級者、月薪僅三十元至四五十元、當此生活多方壓迫之下、實感入不抵出、生活無法維持之悲哀、因而精神不振、多於五日京兆之心、往往生異思遷、此並非志願不定與素質不良、實因收入微薄、無法維持共數口之家、且一般中下級公務員、必不缺之協和服一件之價格、已漲到血汗月俸之兩倍、一双皮鞋、意需一個月薪之多其他食宿交際等費、更無出路、終而債台高累、進取無心、不特影響非常時局下之重大任務、且易使有爲青年走入岐途、如長此以往不加改善、極堪憂慮、當此政府正考慮改善中下級官吏待遇之時、又經臨河街將該議案提出首聯、將此下級官吏生活困難實情、再予當局以注意

國際畫片展
七月六日起在寶山舉開

新京商工公會爲提高國家文化促進美術之向上、特蒐集世界三十餘國之美術畫片選拔最優良者百數十幅、擬定於七月六、七、九、十、四日間、假寶山百貨店舉開第三回國際畫片展覽會、現各方面出品已後寄送來京、商工公會正忙於檢選中云、

有功開拓之加藤氏
荷蒙聖恩殊隆

【內原電】當今推爲開拓義勇之父之加藤完治氏、在今次東京站恭迎聖上、列爲特別一人、蓋其有功於開拓之大、早爲我 皇帝陛下所嘉許、是以該氏以爲皇恩如此浩大、謹述如左、

略謂爲滿洲國建聖業、曾率三萬餘青少年等竭力事務、不意竟蒙聖上嘉許實覺誠惶誠恐、夫吾等之目的、乃本諸建國精神、實行民族協和、以副 皇帝陛下之聖意、而所以日夜努力開拓者也惟今次得以身爲特別恭迎聖上者、是意外之榮故今後當益加奮勉、以養成開拓之青少年焉、茲將該氏有功開拓要歷列下、

一、大正四年、被聘爲山形即立自治講習所長、以教育該縣內農村中堅指導者、其間曾見學歐洲、尤其多取丹麥國敎育長處、

一、昭和三年爲實現個人所得經驗、經石黑忠惠子之支援、創設國民學校於茨城市、躬行養成農村中堅人物及植民指導者、迨至滿洲建國、曾率優秀青年七十名來滿、先於奉天北大營設立分校實爲開拓之先驅者、後經關東軍參謀石原莞爾中佐之介紹、與東宮少佐肝膽相照、遂將此七十名青年、移於彌榮村矣、昭和十三年、嗣與滿洲國確立開拓政策同時、於茨城縣內原創設青少年訓練所及幹部訓練所、並擁有二百町步、荒地山林、爲開拓民之至要者、今已養成三萬餘、分移北滿各地、今後當益爲增移不已云、

東鄉元帥眞蹟展
在寶山開幕

日俄戰役曾建樹蓋世勳績之元帥伯爵東鄉平八郎氏、生平軼事頗多、均爲友邦人士津津樂道者、而於書道一門尤爲擅長玆爲介紹友邦文化偉人書畫特假寶山樓上、開備東鄉元帥眞蹟出品展、陳列者除一部爲該氏生前友人如小笠原伯爵等將星之字畫外餘者均爲東鄉元帥之眞蹟洋洋灑灑極富武人豪爽之氣而報國赤誠、今日視之尤活躍於紙上觀覽之下感慨之情不禁油然而生云

又、該展係自本日起至三十日止住觀者爲數極衆多云

大連高田會頭
決辭一切公職

【大連電】以進和商會之脫稅事件爲契機、而發展之高田大連商議會頭的辭任問題、將經廿九日之總會即可正式決定、然該氏更期該日關於任大連市會議員、及一切之公職、完全行提出辭表之手續計現在該氏在職中之職名如左列、

大連市會議員、△關東州貿易實業組合聯合會顧問、△滿洲發明協會理事、△關東州經濟調査委員會副委員長△關東州勞務協會相談役、△日滿實業協會常務理事、△同關東州事務長、△黃海經濟聯盟理事長、△關東州能率協會副會長、△愛國商店聯盟常任委員長、△滿洲工藝協會會長、△忠靈塔顯彰會大連地方委員、△大連角道後援會副會長

法院旁聽錄
夜半有賊聞聲趕出 扎鎗刺死偷包米的
因有前科犯罪將判徒刑三年

農人孫殿文卅七歲、原籍吉林省長春縣現住、春縣老山村第四區曹豆腐房屯、康德六年十月十七日午後九時孫殿文在曹豆腐房自宅內已經就寢、忽聞院之西夾飼養之豬鳴叫孫某疑有人行竊、乃持扎槍跑至外面、窺見西夾道包米倉子內有二人、正行竊取包米、乃嚇問爲誰、二人不答、各持包袱越墻逃逸、孫殿文亦越墻追趕至東北約一百五十米之大道、乃將在後跑之竊盜人張永久追及、孫某欲將犯人補獲、竟以所持扎槍向犯人背後猛刺、又於同人轉身之際、向左側肋內亂刺、竊犯張永久因受傷流血過多、即時死亡、孫某經警署捕獲解送新京地檢察廳、偵查屬實 以傷害致死罪起訴同級法院、昨經開庭審理、茲記問答如下、

問 被告人姓名、年齡、職業、住所後、念過書沒有？
答 沒有、
問 有無前科？
答 挨過押、
問 爲甚麼？
答 康德二年因爲帮助匪人詐財康德四年四月間經吉林高等法院判處徒刑三年六個月
問 你何時出獄？
答 康德六年一月間、
問 你認識張永久嗎？
答 不認識、
問 康德六年十月十七日晚九時、張永久怎樣到你家去偷包米來？
答 那天晚上我都脫衣服要睡了、忽然聽着西夾道上猪叫喚、我以爲是誰來偷猪呢、我就出去看看而且拿一桿扎槍、出去一看、看見兩個人在西夾道包米倉子裡正偷包米我就大着膽子上前去問是誰、他們兩個人不作聲背着包跳墻就跑、我跟着也跳墻就追追到挺遠、才追上了、
問 兩個人都追上了嗎？
答 那個跑遠了、留下一個、我怕這個也跑了所以趕着拿扎槍給他一下
問 就扎一下嗎？
答 他一回身我又給他一下子、
問 你想把他扎死是不是
答 不是、我扎他兩下他就跑不了啦、
問 你一共扎幾槍？
答 兩槍、
問 都扎在甚麼地方了？
答 一槍扎在背上、一槍扎在腿上、
問 當時死了嗎？
答 當時倒下了、不一會就死了、
審判官提示扣押物扎槍一支問被告人、你就是用這個扎槍扎的嗎？
答 是、
問 最後有何陳訴、
答 求法官恩典、

檢察官陳述事實認定及量刑意見、

被告之犯行業經供認明確、因被告人又有前示前科、於其加重刑期範圍內按法請處徒刑三年爲相當審判官告知本案證據調査完了之旨、宣判期日另通知、遂退庭云、

第二國高校
月末開同窗會

本市第二國民高等學校開成立以來、因經營得法諸般校務、斐然可觀、實爲京市中等學校之翹楚者該校卒業生、已有六次、共凡一千餘名、分配於各機關、頗得各界之好評、茲該校當局、爲謀卒業生與在校生情感融洽、保持緊密之連絡起見、故擬於本月卅日午前十時、於該校大禮堂、招集各卒業生與在校生、舉開第一次同窗會、屆時定能有一番之盛況云、

設立模範農場
指導蓄麥耕種工作

協和會首都本部、依據蓄政府興農之趣旨、徹底勵行徹農愛運耕動、而於日前計劃利用市輕工業區及東光區空地由各協和分會員勤勞奉仕、實行增殖蓄麥運動、大體事務工作已經籌備完了、昨二十五六兩日下午四時、又分別由協和會首都本部派員在長春、和順兩區招集各協和分會長對利用空地增殖麥事務工作加以協議、協和會首都本部當局更爲指導一般工作人員、特擬定於今日下午一時招集全市八個連絡幹事會代表、在大同大街至善路側空地成立模範農場、實行蓄麥耕種工作、對參加者加以指導、以期計劃工作圓滑遂行云、

蓄麥種殖運動
今日由糧穀會社開始

關於蓄麥增殖運動、協和會首都本部、於廿四、五日作最後之連絡、業已準備就緒、廿七日午後一時、更於大同大街至善路空地、招集各連絡幹事會代表、於該地作成模範農場、現地指導各代表、以期種殖時對種子之栽種法其他有所便利、其後自廿八日起、首由糧穀會社開始種殖云、

時疫患者數字激增
市民猛省奮起防疫

年來京市人口突飛猛進、因之本年時疫亦大有激增之勢、據市立衛生試驗所之調査、本年時疫之發生數、比去年增加三倍流行最甚者厥爲赤痢猩紅熱傷寒病白喉痘瘡流行性脊髓炎等、又去年自一月一日至六月二十四日患者爲二四五名、今年一月至六月間、傳染病患者則竟突破七七四名、前後相差一三倍有餘、本年一月傳染病發生數爲八五名、二月九二名、三月一二六名、四月一三〇名、五月一八二名、本月雖尚未滿、但截至二十四日止、已有一七〇名、預料比五月更能較多、此等傳染病尤以猩紅熱赤痢白喉等爲多、自本年一月至今猩紅熱患者已達三二九名赤痢患者爲一三五名、白喉爲七七名、但此等傳染病、當茲夏季、尤有顯著增加之傾向、上月赤痢患者爲二十八名、本月則突增至七六名、其他如猩紅熱傷寒病等亦都較上月見增、據衛生試驗所河崎事務長言、本年傳染病、所以比往年多者、實因年來京市人口密度驟增之緣故、其他如住宅難原因、往往衛生施設不能如意、亦爲傳染病誘發之原因、又此等傳染病發生地點、多爲人口最密之處、如舊附屬地等更比他處見多、而以上之數字多半爲日人患者、至於滿人患者、在數字上雖無如日人之多、但滿人患者似乎亦不能在少數因城內滿人區域衛生施設比附屬地遜色、已爲不可掩之事實、附屬地既有城內推想可知、但滿人患者多求漢醫治療、或密而不報、以致調査上實無從着手、故對於京市防疫上、亦頗感不便、當此時疫流行之時、深望患者自動報告、京市防疫、方能期其完善云、

國都自興運動
督促青年反省
首協將設實委會研究具體策

第六回自興運動懇談會廿六日午後二時起於國防會館舉開由首都本部中村事務長、首警田村副總監日高丙子郎氏、特殊指導者約二十名出席、根據自第一回舉開以來每次均被注意之住宅健全娛樂等的問題行種種懇談、

依形式說來精神爲第一如有確固之信念能出以應時勢之思索則住宅問題以第二義的解決、亦無防礙首腦部因缺欠指導哲學、故青年們亦致缺欠對時局之認識、

如上所述乃因青年自體之反省有不足之點、故如現在須要革新之世界的轉換期青年們亦應繞自己的思索、把個人的精神向國家的推進之方向行進、是爲必要、因此指導者之哲學與宗教又爲之必要此兩者是兩立的須行最大理想之確立、最高目標之指示、最初發生所謂須達成本自興運動之目的、與前回相對照的結論是頗惹爲注目、

又因此而發起自興運動協和會之地位的確立亦爲必要、並希會指導者之更有倘一層的積極性、然首都本部綜合第一回以來之懇談會種種研究之上決定具體案、而着手運動之實踐、並將行女子青年、各獨身寮生活者代表者間之懇談會、預想於本年度之首都聯合協議會、亦定有一番之相當論議、

配麵力謀圓滑
決由協和分會配給

米穀通賬制已經實施、但因通賬配給辦理者之區町會手續欠圓滑、故會惹起一部人之不滿、纖米穀的通賬後之滿系主要食品麵粉的通賬配給、經市當局愼重協議的結果、已將配給量數確定、但市當局因米穀通賬區町會辦理欠圓滑、故此次麵粉通賬配給決定依賴協和會首都本部協和會當局依宣德達情之趣旨、決定由全市各協和會擔任調査申報配給一切事務、將來擔任配給事務者辦理之圓滑與否、頗爲一般人所注目云、

包米高糧兩主食糧
決予充分配給

自米穀通帳制實施以來一擧擡頭之滿系主食還元運動竟登入時局之波上且已着着獲得效果、然更期七月依實施之小麥粉的通帳制而新配給量到底因不能充足滿系大衆之食量、故主食之還元的必要更益愈加高度、而致有望高粱包米之圓滑的配給、可是因高粱、包米昔多充爲養鷄飼料向內地輸出、今爲期主食還元運動之完璧新京專賣署與經濟部、協和會、市公署等行種種協議之結果由經濟部向糧穀會社求盡力

△平田新京專賣署副署長談＝因爲米、麵粉的通帳制實施滿系大衆不能不再拾起從來之主高食粱包米、然高粱、包米之大部分完全由糧穀會社向內地輸出充爲養鷄飼料結局滿系的食糧又發生問題、以養一隻鷄養育一個滿人相比較到底是人爲重要、所以爲期滿系之食糧配給的圓滑化及供給高粱、包米之代用粉、務希糧穀會社予以支援爲是、

△滿洲糧穀會社談＝諸位說的很有道理、不過因爲滿系大衆從來的主食轉用米食、所以把高粱包米拋掉完全向內地輸出、充爲養鷄飼糧、今爲期滿系主食還元運動之完璧、已得新京專賣署之通達、決定以便宜之價格配給一般滿系大衆、目下依賴穀粉會社造製高粱、包米之代用粉、其後即由專賣署向滿系大衆配給、

又獲兩起暴利犯
一棉花一膠皮鞋

近日以來統制品時常發現密運密賣者、警察當局雖盡全力取締、但密運密賣者仍舊不斷發生、昨二十六日上午十時許、北大街警所警士金智顯在門前站崗中、見一馬車載棉花甚多、當時上前訊問、該人言語支離、經帶所詳細究問、供名金煥章、年四十七歲、吉林省双陽縣人現住二道河子東盛路五道街四十七號、以販賣猪爲生、見棉花販賣有利、乃密在二道河子七道街毛寬處以一元二角一斤購買棉花二百四十斤、擬運往密山縣方面高價販賣、不意違法被查獲、後經備文送長通路警察署依法處辦云

（又）興運路警所田中警尉補、昨午在門前站崗中發現一鮮人乘馬車携帶麻袋一個、形跡甚爲可疑經帶所訊問、供名張炯徹年三十四歲、朝鮮平安北道義卅郡人、現住永樂町三丁目十九番地、日前領到膠皮鞋一百五十双、竟將九十九双私自高價賣出不意露出秘密被警逮捕、當亦被送署處辦云、

菲島選手團歸國

【大連廿六日電】出場東亞競技大會後又出場於大連之國際交驩競技大會的菲島選手團一行卅五名已於廿六日正午由大連出帆經由上海就歸國之途、

砂糖新規價格
減抵百分之三

砂糖爲生活上必需品、若一時缺乏或爲奸商居奇暴利、一般民衆則顯感不便、政府爲此乃積極調整又以新砂糖將輸入之機、決採取砂糖適當配給價格刻正研究計劃中已商得具體辦法、決對本格的統制其新規定之價格較前減低百分之三、決由七月一日起實行、一般民衆聞此必甚歡呼雀躍云

警友慰安會
七月二日舉行

關於一年一度之『警友慰安會』、由治安部、警察協會主辦之下、自七月二日午後五時起、在協和會中央本部講堂舉開、當時有獨唱、舊劇、電影等之娛樂、

法大學生
類似赤痢

市內長通路法政大學第一分教場法政大學生劉世德（二二）廿六日午後二時趣至市內三笠町五、一百川醫院經謝文炫醫師診察判爲赤痢即入該病院隔離後、遂於校內加以消毒以致大起騷動云、

六月份糧穀配給
昨在商工會分配

關於大衆食糧之高粱、包米配給、每月由糧穀會社首先向糧穀加工者分配、其後再向小賣家分發而供給市民需用、六月份之糧穀配給計高糧三百萬公斤包米廿萬公斤、經由糧穀會社向加工者配給、廿六日午後二時、招集市內加工者、五十九家討論分配之數量云

修養講座
奉公日舉開

協和會首都本部、爲喚發青年建國精神、併非常時局認識之徹底、特定於七月一日之興亞奉公日的下午十時、舉開首都協和會修養講座、日系在首都協和會修養館（康德會館內）由協和會中央本部參事坂田修一氏講演歐洲視察談、滿系在東三道街協和俱樂部、舉開興亞青年雄辯大會、由全市之有志之青年出場雄辯、屆期必有一番盛況、希一般參加云、

白衣勇士離滿

【大連廿六日電】安達義正步兵少尉以下〇〇名之皇軍傷病勇士一行乘廿六日午後三時出帆之病院船向故國歸還、彼時於埠頭有官民多數送行、

大同學院
創立紀念式

大同學院、定於七月一日午前九時、於同校大講堂舉行第八回、創立紀念式典、並合同慰靈祭已分別通知各關係機關、及畢業生云

介紹滿洲
將製觀光影片

爲向世界介紹被億想爲匪賊惡疫之窠窟之滿洲國實情計、由日本旅行協會之斡旋、而懸賞募集之關於對滿洲觀光電影、該協會已選滿洲各地爲一等作品已於滿映辻野力彌監督導演下作成電影同電影除介紹大連、撫順、哈濱、四平街、承德、各地外、更介紹北京、除觀光外更强調與亞之據點滿洲國與華北之連結性云、

天象

▲昨日氣溫 最高 二五度〇 最低 一七度八
▲今日天氣 西風、時晴時陰、一時驟雨模樣

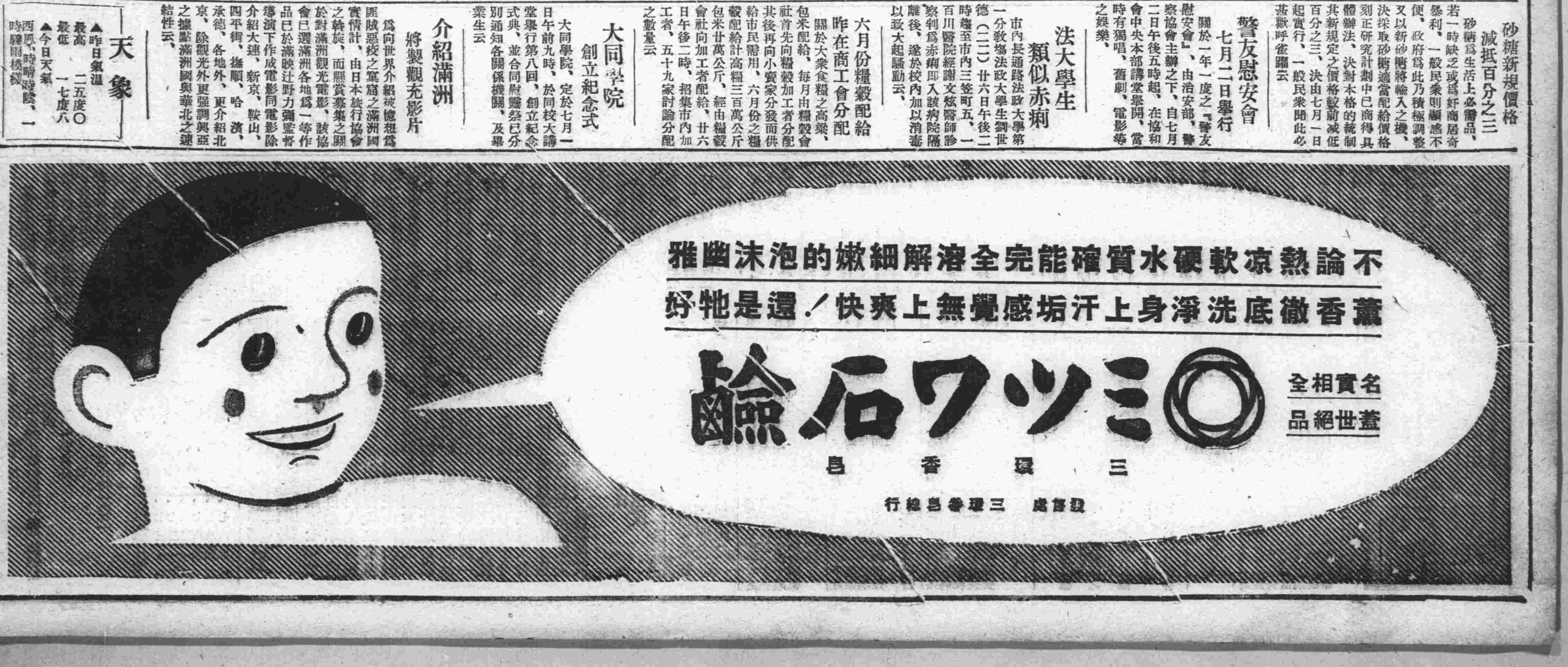

農產物新交易場制 九月一日起實行

政府當局爲期農產物交易制度改善起見、曾於本年一月中即商討大豆收買價格、並農事合作社檢查及交易等事項、迄雖越數月之久、而目下仍在積極考究協議中、本擬於七月以前即實行新交易制度、嗣爲周密籌備計劃起見、仍繼續維持現狀、再延至八月末、由九月一日起決定實行、茲政府當局關於交易場問題發表談話如左

「政府於現行農產物交易場制度、擬加以改善而樹立新交易場制度、目下正在考究中、然爲期其籌備完璧計、故決定至八月末日仍繼續維持現狀」云、

砂糖新配給方針決定 採同一價格販賣主義

政府前曾命滿洲生活必需品會社一手承辦砂糖之輸入、以期價格之適正配給之公正、自客年來即採取應急之措置、此次以由日本輸入新糖爲契機、對於適正配給要領之具體方法正在研究中、大體方針已決定如左、

一、對日期待品之輸入由必需品會社一手辦理、其交易之對方、爲日本砂糖輸出組合指定之日本三井物產、三菱商事明治商店、日本砂糖貿易永順洋行、安部幸商店由此六社購入、對於國內產、現在二社製品由必需品會社一手收買

二、爲對特需及消費國體及其他僻陬地域配給計由必需品會社或其地方機關直接辦理批發零賣同時、一面從來之配給機構之活用、亦加以考慮、爲何前記以外、實行一般的配給指定從來日本糖之代理商三井物產三菱商事滿洲明治製菓永順洋行、安部幸商店日本砂糖貿易株式會社在滿六商社爲代理店其下部機構設販賣店、特約賣店、

三、於國內配給時、務避免商品偏在、以期配給之公平、前會對各地別之年間需要與供給數量加以充分檢討、樹立配給豫定量之分配計畫、更爲需給之調節、消費之規正等將原料用砂糖與一般家庭消費用砂糖加以區分、如有一時的不足及其他異常之事態爲期配給完璧起見、令必需品會社在主要地保有預備量等方法、

四、於配給價格之決定時因現下物價對策之關係、務使之低廉、已加以深甚之考慮、

農研滿洲部會 七月四日舉開

歡迎前農林大臣酒井忠正會長以及日本側農業界多數權威者之日滿農政研究會第二回總會、定於七月廿二日以三日間於新京開會、因之滿洲部會乃網羅滿洲側農業界諸名士、定於七月四日午前九時、於日滿軍人會館、以加左之次席而開會

一、報告
一、關於會務報告之件
二、關於康德六年度決算報告之件
三、關於專門委員會研究報告之件
一、議題
一、關於康德七年度豫算之件
二、關於當面問題要望案之件
三、關於開拓政策增產計畫一元化之件

又滿洲側會員及役員氏名如左

日滿農政研究會滿洲側會員、關東軍黑川中佐關東局司政部長今吉敏雄、拓植委員會事務局長稻垣征夫、總務廳次長松木俠、總務廳次長谷次亨、總務廳企劃處長神田暹、總務廳監察官王允卿、興農部次長結城淸太郎、興農部畜產司長大迫幸男興農部農政司長王子衡興農部農產司長楠見義男、興農部開拓總局長結城淸太郎、興農部林野局長伊藤莊之助、治安部馬政局長遊佐幸平經濟部次長古海忠之、滿洲帝國協和會中央本部總務植公部長皆川豐治滿洲拓植公社總裁二宮治重滿鐵本社調査部次長宮本通治、滿洲特產專公社副理事長松島鑑、興農合作社中央會副理事長白濱晴、副理事長（大陸科學院長）鈴木梅太郎、興農合作社中央會（理事長）小平權一（總務廳企劃處囑託）河合良成、（參議）丁鑑修、（吉林省長）閻傳紱、滿洲畜產株式會社（社長）毛遇風（滿洲土地開發會社理事）池田泰次郎（地政總局長）曹承宗（哈爾濱農業大學學長）香村岱二（奉天農業大學學長）宇田一（滿洲米粉管理會社常務理事）佐藤義胤（第一次彌榮開拓團長）山崎芳雄（第二次千振開拓團長）宗光顔（公主嶺試驗場長）滿田隆之（中央農事訓練所長）藤原綱太郎、役員、副會長、小平權一、監事松島鑑常任幹事興農部特產局長石反弘、幹事關東軍三宅少佐、開拓總局總務處長五十子、總務廳企畫處參事官橫山龍一（協和會中央本部實踐科長）熱田基、滿鐵新京支社調査室主事板倉眞五

朝鮮貨樣市 將在我國各地舉開

滿鮮間之通商貿易因兩地食糧需給有新物物交換協定之成立頓覺活潑、朝鮮總督府殖產局、現已決定於新京、奉天、大連錦縣各地舉開貨樣市之外、更與各地商人舉行懇談會、該員等定於二十七日午前十一時四十二分來京、一於各地之日程如左、

△新京 六月二十八日 貿易懇談會 六月二十九日 貨樣市
△奉天 七月二日 貿易懇談會 七月三日 貨樣市
△大連 七月六日 貿易懇談會 七月七日 貨樣市
△錦縣 七月十一日 貿易懇談會 七月十二日 貨樣市

開拓協同組合法（五）

第八十七條 會員對於出資之繳納不得以抵銷對抗聯合會

第八十八條 會員之責任以其出資額爲限度

第八十九條 會員不得讓渡其持分

第九十條 會員因其解散而脫退

第九十一條 脫退會員之持分、依脫退之事業年度末之聯合會財產而定之、

第九十二條 脫退之會員對於聯合會得請求退還前條之持分、但得請求退還之額超過已繳出資額時、以已繳出資額爲限度、

前項退還之請求權、因自脫退之事業年度末起二年間不行、使而完成其消滅時效、

第九十三條 聯合會依第九十一條之規定、決定脫退會員之持分之際、不能以其財產還清債務時、對於脫退之會員、得請求繳納應歸其負擔之損失、

第九十四條 聯合會於脫退之會員、還清其對聯合會之債務以前、得停止退還其持分、

第九十五條 聯合會置會長、理事長、理事二人以內及監事二人以內、會長及理事長由興農部大臣任命之、

理事及監事就會員組合之組合長、副組合長或監事中由會長選任之、但設立當時之理事及監事、由興農部大臣任命之、

理事之任期爲三年、監事之任期爲二年、

第九十六條 會長代表聯合會統督其業務、但關於聯合會之常務由理事長代表之、

理事長有事故時、依定款之所定、由理事中之一人執行其職務、

理事輔佐理事長、依定款之所定、掌理聯合會之業務、

第九十七條 聯合會置參與、使其對於重要事項應會長之諮問、

參與就關係官署之官吏及有學識經驗者中、由興農部大臣任命或委囑之、

第九十八條 聯合會置協議會

協議會以會員組織之

第九十九條 聯合會得監查會員之業務、

第一百條 聯合會應公積每事業年度之剩餘金四分之一以上以爲準備金

第一百零一條 聯合會擬爲分割時、應定分割後設立之聯合會所應承繼之權利義務之範圍、經協議會之協議後、受興農部大臣之認可、

都市交通總會

【大連廿六日電】大連都市交通會社、二十五日正午、在本社會議室舉開第二十八回定期股東總會、對下列各項、加以協議、

一、昭和十四年度下期營業報告書、財產目錄、貸借對照表及損益計算書承認之件、

一、昭和十四年度下半期利益金處分案之件、本期股東決定年六分長存對取締役稅所壯吉、監查役折田有信、立川嚴介三氏任期滿了改選之件、決定重任、利益金處分案如左、（單位千圓）

當期利益金	三一九
前期滾入金	五四
計	三七三

其處分如左

法定積存金	一六
另途積存金	一〇〇
退職津貼積存金	五〇
股東配當金（年六分）	一五〇
役員賞與金並後期滾入金	五八

與朝鮮之物物交換制擴充 除米粟外將追加麥

關於滿鮮米粟之物物交換制協定、月初松井特產科長赴京城對於協定數量之具體的輸送對策進行協議中、已成關於此次輸送之具體的協定、業已向朝鮮開始輸送粟一部、協定量之大部分預定在六月中輸送竣事、向滿洲之朝鮮米亦自本月中旬開始輸送在本月中可輸送協定量之過半松井特產科長、鑑於滿鮮食糧問題之現狀、更擬締結新協定、刻在奔走中、但此次之新物物交換制協定、將以麥爲對象、對此之滿洲側對鮮供給、預定以精白粟充之、該協定爲滿鮮間之緊急問題、總之値此新陳不接期、新協定之成立已成時間問題因該協定、滿鮮食糧農產物物物交換制協定、在米粟之外、豫想將追加麥云

中央批發市場 七月一日併入生必會社

中央御賣（批發）市場株式會社、順應政府主要食料品國內配給一元統制之主旨、決自七月一日起合併於生活必需品會社、至於人事、及一切債權債務完全由生活必需品會社接收、至於合併後之新京中央御賣市場其名稱則改稱爲『滿洲生活必需品株式會社 新京中央 市場支店』云、

脫脂綿 輸入製造與配給 管轄問題將解決

關於脫脂綿原料之輸入並製品之配給、綿以經濟部爲主管、製品爲醫療品、由民生部主管、恐有發生各種摩擦之虞、故對其調整策、折衝之結果、輸入並製造、大體由經濟部監督下之製綿配給聯合會辦理配給方面、綿帶由藥品輸入統制組合辦理、置民生部之監督下、近將正式決定、

製綿配給聯合會、於前次之總會席上從事於脫脂綿製造之會員、爲第二部會員、與第一部中入綿業加以區別、故第二部會員共製品由藥品輸入統製組合接辦、向各藥商病院配給云、

滿火四月末 件數金額皆增

四月末旬滿洲火災海上會社之火保契約額、件數爲九十三萬一千五百七十一件、金額爲十二億七千六百八萬七千餘圓、比較前月之件數、五萬七千八百七十九件、金額一億四千六百二十三萬九千圓、均呈增加之勢、然海上保險件數金額均呈微減詳況如左

		四月末	三月末	增減
△火災保險				
一、動產	件數	八〇〇、三二四	七六五、〇四七	三五、二七七
	金額	六七七、七九五	五六四、二六一	一一三、五三四
一、不動產	件數	一三一、二四七	一〇八、六四五	二二、六〇二
	金額	五九八、二九二	五六五、五八七	三二、七〇五
合計	件數	九三一、五七一	八七三、六九二	五七、八七九
	金額	一、二七六、〇八七	一、一二九、八四八	一四六、二三九
△海上保險 定時航海合計	件數	六三、二〇五	六六、一〇五	△二、九〇〇
	金額	六五、八〇一	七六、七二六	△一〇、九二五
△運送保險	件數	一、二四五	一、二八五	△四〇
	金額	八、六八四	九、八八八	△一、二〇四
△自動車保險	件數	五八五	五四七	三八
	金額	三、三六八	三、二一〇	一五八

三井信託總會

【東京廿六日電】三井信託於廿五日舉開定期股東總會對十五年度上半期利益金處分案（配當年七分長存）附議可決、

又同信託之期末（五月末現在）受託財產達七億二千九百餘萬圓云、

化學藥品價格 改正完成近將決定

關於化學藥品之價格改訂、前會由政府、日滿商事審議中近來全品目之新價格已見最後的決定、并得關係各方面諒解、將於一兩日中關於實施新價格由經濟部正式認可、

日滿商事由本年一月即辦理化學藥品之一元的統制、其後因受諸物價之昂騰、梱包材料之暴騰等影響、全面的價格希望提高、故由四月之新年度考慮前記諸條件企圖新價格適用現正種種準備中、但因辦理品目過多及其他之影響關於新價格決定之關係各方面諸手續、遲延迄今一月—三月適用暫定的價格所以此次決定之新價格實施日期、有種種議論、大體日滿商事買入價格遡自四月一日、販賣價格遡自六月十五日實施、所生之價格差別由日滿商事平衡資金之操作、加以補塡、

又新價格決定時、特對左記各點加以考慮、

一、因中華民國及其他第三國化學藥品之暴騰、日本側鑑於公定價格對滿輸出相當滯澁、此次之輸入價格更於運費加以考慮、

一、對日本之輸出價格、從來運費、由滿洲側負擔、此次之品目由日本側負擔、併且新價格爲年間長存之方針、對今後諸物價之昂騰加以相當考慮、前次斷行之按價提高對此次之價格決定未與以直接影響、

染料輸入配給統制 組織組合代行

爲期國內染料之需給圓滑、日滿商事對於新契約品、由五月十五日起、對旣契約品、由七月一日完全加以統制、名實俱置於日滿商事之一元的統制下但染料之輸入並販賣當然技術須熟練、以現在日滿商事之機能頗爲困難、該社染料與其他化學藥品另行辦理、國內販賣亦由代理人三井、三菱及其他業者代行、

日滿商事對於統制五品目之輸入、配給數量並價格之決定已行停止、實際之業務、僅爲前記買代理人代行之特殊事情、有鑑於此日滿商事與業者密接之關係爲本事業遂行上不可缺之要件、故日滿商事對各業者加以慫恿設立染料指定販賣人組合、將日滿商事之意圖向業者普及徹底同時、使兩者相互間之連絡強調、從來以大和染料會社爲中心奉天之業者間創立染料輸入商組合作爲國內染料業者之統制機關會期基於綿聯之染色計畫、使票制之染料向國內配給、但對其設立、其後未見具體化、政府指定日滿商事統制化學藥品之品目、由該社一元的統制所以指定販賣人組合與前記輸入商組合性質完全不同、有日滿商事之下請機關使命、此次化學藥品價格改訂對新價格之決定並對七月—九月之染料配給計畫、亦與日滿商事協力以期輸入配給之適正、

各地商況

金銀

▲金塊（廿五日）

倫敦	一六八志〇〇片
紐約	三五弗〇〇

▲銀塊（廿五日）

倫敦（現）	二一片八分一
同（先）	二二片
紐約（公定）	三四仙四分三
加拿大	三七仙七五
孟買	六一留比一六分七
中央收買產金價格（每公分）	三圓八角五
新京足金每兩	二百圓
新京紋銀每兩	二圓二角

匯兌

▲滿洲中央銀行總行

▲紐約匯兌（廿五日）

倫敦	三弗七〇仙
日本	二三弗四七仙
上海	六弗一八仙
巴黎	—
柏林	四〇仙一〇

▲倫敦匯兌（廿五日）

日本	一志四片八分五
紐約	四弗〇二仙二分一
上海	四片四分一
巴黎	—

▲上海匯兌（廿六日）

倫敦	三片六四分六一
紐約	六弗三二分三

商品（二十六日）

▲大阪棉布

	上午收盤	下午收盤
六月	二六八五	—
七月	二八二〇	二八四五
八月	三〇二〇	三〇一五
九月	三二〇五	三二一〇
十月	三三二五	三三一五
十一月	三三八五	三三九五

▲東京棉絲

	上午收盤	下午收盤
六月		
七月		
八月		
九月		
十月		
十一月	三四六四	三三六三

▲大阪棉花

	上午收盤	下午收盤
六月	七〇七五	六九五〇

▲大阪人造絲

	上午收盤	下午收盤
六月		

▲東京人造絲

	上午收盤	下午收盤
六月		

▲橫濱期米

	上午收盤	下午收盤
六月	一四二六	一四四九
七月	一五〇〇	一五三〇

▲東京期米

	上午收盤	下午收盤
期中		

股票（二十六日）

▲奉天滿取

	開盤	收盤
新東	一四一二	一四四九
大新	七二二	
滿業	七八六	一七六五
鐘紡	一六八四	一六七〇
新鐘	一一五八	一八四〇
滿鐵	七三〇	一二〇〇
電甲		九〇三
電乙		七八五

▲大連短期

	開盤	收盤
五品	三三〇	三二八
大新	七一七	七一三
新東	一四一〇	一三九三
鐘紡	一六三五	一六二八
同新	一〇四三	一〇二九
滿業	七一三	七〇七
滿鐵	—	—
土木	—	—

▲大連長期

	開盤	收盤
五品	三三二	三三三
先限	三三五	三三〇

大形附錄 夏の健康料理と飲物百五十種

【第四附錄】七月のお惣菜カレンダー

別冊附錄 萬病を治す お灸療法 原博士著

型紙附錄 開襟シャツ ポロシャツ 運動服の作方

世界一流の家庭雜誌 主婦之友 七月特別號 四種附錄つき

支那事變三周年記念號

全遺族の妻と子を代表して… 良人戰死の跡を大陸巡禮行 吉川中佐 紺野中尉 兩未亡人を特派！

事變下の夫婦問題裁判官と調停委員座談會

藤原商相と主婦代表の統制一問一答

一流飛行家の大空の冒險座談會

二人の遺兒と中佐が語る杉野兵曹長の妻

（東京大阪）月收八十圓以上の婦人向の新商賣

愛しめく生活 石川武美

親と妻と子と 杉村楚人冠

不良兒教化の父と母の座談會

轟夕起子の新婚家庭訪問

靖國神社の歌募集

靖國の遺兒表彰

歐洲電擊戰 下村海南

わが愛兒教育 須磨はな子

特輯 浴衣代りの簡單服の作方

特輯 一夏の實用手藝品の作方集

四種附錄つき 六十五錢 東京神田 振替東京一八〇 主婦之友社

二大問題作愈々新連載

大嶽康子 野戰病院

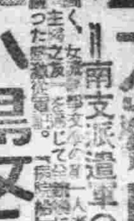

小島政二郎 結婚指輪

現地報告悲劇小說

曉の合唱 石坂洋次郎
路傍の石 山本有三
太陽先生 獅子文六
未亡人 吉屋信子
白衣の天使 鈴木彦次郎
女房の洋裝 宇井無愁
赤ん坊 秋田實
名歌ロマンス 菊池寬

…小說讀むなら主婦之友！…

讀切 細川ガラシヤ夫人 吉川英治

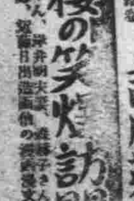

金語樓の笑火訪問

慶祝御訪日

大同・國通支社製 (NO. 1)

山口合資會社

大阪市東區瓦町二丁目

社長 山口吉郎兵衛

理事長 森信敬二

鐘淵紡績株式會社

本社 東京市向島區隅田町二丁目

營業所 神戶市林田區御崎町一丁目

社長 津田信吾

康徳葦パルプ株式會社

康徳鑛業株式會社

康徳染色株式會社

康徳毛織株式會社

東滿パルプ株式會社

奉天紡紗廠

株式會社 芦森製綱所

(製品種目) 諸機械傳導用木綿綱

大阪市東淀川區元今里町北通一丁目

社長 芦森武兵衛

專務取締役 澤田萬他雄

株式會社 野村銀行

大阪市東區備後町二丁目

野村合名會社

大阪市東區備後町二丁目

野村證券株式會社

大阪市東區安土町二丁目

野村信託株式會社

大阪市東區備後町二丁目

滿洲野村證券株式會社

奉天市大和區加茂町七

野村生命保險株式會社

東京市日本橋區通一丁目

スタンダード靴株式會社

支店・奉天市大和區隅田町一一